



Estado da Paraíba
PREFEITURA MUNICIPAL DE TAVARES

EDITAL

TOMADA DE PREÇO Nº 05/2014

A PREFEITURA MUNICIPAL DE TAVARES, Estado da Paraíba, Pessoa Jurídica de Direito Público Interno, situada na Rua Ana Pereira Lima, s/n, Centro, Tavares, Estado da Paraíba, CEP: 58.753-000, inscrita no CNPJ (MF), sob o nº 08.944.092/0001-70, de acordo com a solicitação formulada pelo Secretário de Obras do Município, por intermédio da Comissão Permanente de Licitação, nomeada pela Portaria Administrativa nº 19/2014, torna público para conhecimento dos interessados que fará realizar licitação na modalidade **TOMADA DE PREÇO** sob o nº **05/2014**, do tipo Menor Preço Global, que será executado sob o Regime de Empreitada por Preço Unitário, objetivando a Construção de uma Escola de um Pavimento com Seis Salas de Aula – Projeto Educativo Urbano II/Fundo Nacional de Desenvolvimento da Educação- FNDE e Projeto Executivo de Engenharia parte integrante do presente processo, no dia **16 de Junho de 2014, às 09:00 horas**, em sessão pública, na sala da Comissão Permanente de Licitação, situada a Ana Pereira Lima, s/n, Centro, Tavares, Estado da Paraíba, CEP: 58.753-000, para recebimento dos envelopes contendo documentação e Propostas de Preços dos interessados em contratar com o Poder Público Municipal, obedecendo rigorosamente aos termos, instruções, especificações e condições contidas neste instrumento convocatório e seus anexos, de conformidade com as disposições da Lei Federal nº 8.666/93, com suas alterações posteriores.

1 - DO SUPORTE LEGAL

1.1 - Esta licitação reger-se-á pela Lei Federal nº 8.666/93, de 21.06.93, alterada pelas Leis nºs. 8.883/94, de 08.06.94 e 9.648/98, de 17.05.98 e demais Legislações pertinentes, que ficam fazendo parte integrante e inseparável desta Tomada de Preço.

2 - DA ABERTURA

2.1 - A Comissão receberá os invólucros contendo Documentação e Proposta de Preços em sessão pública a ser realizada conforme abaixo mencionado:

Local: Na sala de licitações, na Prefeitura Municipal de Tavares.

End.: Ana Pereira Lima, s/n, Centro, Tavares, Estado da Paraíba

Data: 16 de Junho de 2014

Horário: 09:00 hs

2.2 - Ocorrendo decretação de feriado ou outro fato superveniente, de caráter público, que impeça a realização deste evento na data acima



Estado da Paraíba

PREFEITURA MUNICIPAL DE TAVARES

COMISSÃO PERMANENTE
Fls. 97
Rub. _____

marcada, a licitação ficará automaticamente prorrogada para outro dia e horário a ser publicado na imprensa oficial.

3 - DO OBJETO DA LICITAÇÃO

3.1 - Construção de uma Escola de um Pavimento com Seis Salas de Aula - Projeto Educativo Urbano II/Fundo Nacional de Desenvolvimento da Educação- FNDE e Projeto Executivo de Engenharia parte integrante do presente processo.

4 - DAS CONDIÇÕES PARA PARTICIPAÇÃO

4.1 - Só poderão participar deste certame, na condição de proponente, Empresas Individuais, Sociedades Comerciais e Cíveis, regularmente estabelecidas neste País, que pertençam ao ramo de atividade do objeto licitado, que sejam nacionais e que atenderem a todas as exigências, inclusive quanto à documentação, constantes neste Edital e seus anexos.

4.2 - Só poderão participar os interessados que estiverem devidamente cadastrados no Cadastro Municipal de Fornecedores do Município de Tavares - PB, nos termos da Lei Federal nº 8.666/93 e alterações posteriores, que deverá ser realizado até 03 (três) dias antes da data da abertura dos envelopes com a documentação de habilitação.

4.3 - Não serão admitidas propostas e/ou anexos emitidos por meio de fax, ainda que em envelope fechado;

4.4 - Não poderão participar empresas que comprovadamente, tenham pendências contratuais ou de qualquer outra natureza perante o Município DE TAVARES/PB;

4.5 - A empresa que pretender se utilizar dos benefícios previstos nos art. 42 e 45 da Lei Complementar nº 123 de 14 de dezembro de 2006, deverão apresentar declaração de que se enquadra como microempresa (ME) ou empresa de pequeno porte (EPP), em separado de qualquer dos envelopes de habilitação e de Proposta de Preço, acompanhada da **Certidão Simplificada**, emitida pela Junta Comercial (conforme art. 8 da Instrução Normativa ° 103 de 30 de Abril de 2007) ou **Declaração firmada por Contador**, de que se enquadra em um dos dois regimes, além de todos os documentos previstos para a sua Habilitação;

4.6 - A não comprovação de enquadramento da empresa como ME ou EPP, na forma do estabelecido no item 4.5 deste edital, significa renúncia expressa e consciente, desobrigando a Comissão Permanente



Estado da Paraíba

PREFEITURA MUNICIPAL DE TAVARES

CPL/PMT/PB
Fls. 98
Rub. _____

de Licitações, dos benefícios da Lei Complementar nº 123/2006, aplicáveis ao presente certame;

4.7 – A responsabilidade pela declaração de enquadramento conforme prevista no item 4.5, é única e exclusiva do licitante que, inclusive, se sujeita a todas as consequências legais que possam advir de um enquadramento falso ou errôneo;

4.8 – Não será admitida nesta licitação a participação de:

a) Empresas que não atenderem às condições deste Edital;

b) Empresas que estejam sob falência, concurso de credores, dissolução, liquidação ou tenham sido declaradas inidôneas para licitar ou contratar no âmbito da União, Estados e Municípios e nas respectivas entidades da administração indireta, ou tenham sido suspensas de participar de licitação e impedidas de contratar com a Administração Pública;

c) Empresas reunidas em Consórcio e sejam controladoras, coligadas ou subsidiárias entre si;

5 - DA REPRESENTAÇÃO E DO CREDENCIAMENTO

5.1 – O credenciamento dos representantes legais para participação deste certame, será uma hora antes da data marcada no preâmbulo deste Edital, mediante apresentação de documentos que comprovem esta situação, conforme abaixo:

5.2 – Se a empresa enviar um representante que não seja sócio-gerente ou diretor da empresa, far-se-á necessário credenciamento, com menção expressa de amplos poderes, inclusive para o recebimento de intimação para desistência de recursos. A não apresentação do credenciamento não implica a inabilitação do licitante, mais o impede de manifestar-se, nas sessões, contra as decisões tomadas pela Comissão Permanente de Licitações;

5.3 – Cada licitante credenciará apenas um representante que será o único admitido a intervir nas fases do procedimento licitatório e a responder, para todos os atos e efeitos previstos neste Edital, por sua representada.

5.4 – Para o Credenciamento deverão ser apresentados os seguintes documentos:

a) Tratando-se de representante legal, sócio, proprietário ou dirigente da sociedade, o mesmo deverá apresentar documento



Estado da Paraíba

PREFEITURA MUNICIPAL DE TAVARES

CPL/PM/T/PB
Fls. 99
Rub. _____

Oficial de Identidade, acompanhado do Estatuto Social, Contrato Social ou outro Instrumento de Registro Comercial, registrado na Junta Comercial, na qual estejam expressos poderes para exercer direitos e assumir obrigações em decorrência de tal investidura; **(cópias autenticadas ou apresentar os originais para conferência);**

- b) Tratando-se de procurador, **A PROCURAÇÃO por instrumento público ou particular, com reconhecimento de firma do outorgante, NA QUAL CONSTEM PODERES ESPECÍFICOS**, para interpor recursos e desistir de sua interposição e praticar todos os demais atos pertinentes ao certame, na forma da lei, que comprove os poderes do mandante para a outorga; expedido pelo licitante, acompanhado do documento oficial de identidade, **(cópias autenticadas ou apresentar os originais para conferência);**

5.5 - Caso a procuração seja particular, deverá ter firma reconhecida e estar acompanhada do documento comprobatório dos poderes do outorgante;

5.6 - Estes documentos de credenciamento do representante que se fizer representar legalmente na presente licitação **(originais ou cópias)** deverão ser entregue fora dos envelopes de "Documentação de Habilitação" e "Proposta de Preço", antes do início do recebimento dos mesmos. No caso de cópias, as mesmas deverão ser autenticadas por tabelião ou pelo Presidente da Comissão Permanente de Licitações;

5.7 - A não apresentação do documento de credenciamento ou a sua incorreção não impedirá a participação da licitante no certame, porém, impossibilitará o representante de se manifestar e responder pela empresa, não podendo rubricar documentos ou fazer qualquer observação ou interferir no desenvolvimento dos trabalhos, mas, somente, como cidadão comum.

5.8 - Declarado encerrado os procedimentos de Credenciamento, a partir do horário estabelecido no preâmbulo deste Edital, não mais serão admitidos novos proponentes, sendo aberta a sessão pelo Presidente.

6. DA IMPUGNAÇÃO E DO ATO CONVOCATÓRIO

6.1 - Até 5 (cinco) dias úteis antes da data fixada para abertura dos envelopes de habilitação, qualquer pessoa poderá solicitar esclarecimentos, providências ou impugnar o ato convocatório da Tomada de Preço, devendo protocolar o pedido no Setor de Licitações da Prefeitura de Tavares - PB, situada na Ana Pereira Lima, s/n, Centro,



Estado da Paraíba

PREFEITURA MUNICIPAL DE TAVARES

CPL/PMT/PB
Fis. 100
Rub. _____

Tavares, Estado da Paraíba, CEP: 58.753-000, cabendo ao Presidente da Comissão Permanente de Licitações julgar, decidir e responder sobre a impugnação em até 3 (três) dias úteis, nos termos do § 1º, do art. 41 da Lei Federal nº 8.666/93;

6.1.1 - Caso seja acolhida a petição contra o ato convocatório, será designada nova data para a realização do certame.

6.2 - Decairá do direito de impugnar os termos deste Edital, por falhas ou irregularidades, a licitante que não o fizer até o segundo dia útil que anteceder à data de realização da Sessão Pública do Certame, hipótese em que tal comunicação não terá efeito de recurso.

6.3 - A impugnação feita tempestivamente pela licitante não a impedirá de participar do processo licitatório ao menos até o trânsito em julgado da decisão a ela pertinente.

6.4 - Não serão reconhecidos impugnações e recursos por meio de fac-símile, devendo o impugnante protocolar a impugnação no setor de Licitação do Município.

6.5 - Não serão reconhecidos as impugnações e os recursos apresentados intempestivamente e/ou subscritos por representante não habilitado legalmente ou não identificado nos processos para responder pelo proponente.

7 - DA APRESENTAÇÃO DAS DECLARAÇÕES, DOS DOCUMENTOS DE HABILITAÇÃO E DE PROPOSTA DE PREÇOS.

7.1 - No dia, hora e local designado no preâmbulo deste Edital, na presença dos interessados ou seus representantes, devidamente credenciados, e demais pessoas que queiram assistir ao ato, o Presidente, que dirigirá a sessão, após abertura da mesma, receberá os documentos abaixo relacionados, de cada licitante, admitindo-se, contudo, a entrega por pessoas não credenciadas, sendo registrados em ata os nomes das licitantes:

7.1.1 - Declaração, separada de qualquer dos envelopes exigidos no subitem abaixo, dando ciência de que cumpre os requisitos de habilitação para o presente certame licitatório, conforme Modelo de Declaração, constante do Anexo VI, deste Edital;

7.1.2 - Declaração, separada de qualquer dos envelopes exigidos no subitem abaixo, somente para os que queiram se utilizar os benefícios nos art. 42 e 45 da Lei Complementar nº 123/2006, de acordo com o subitem 4.5, conforme Anexo VI, deste edital;



Estado da Paraíba

PREFEITURA MUNICIPAL DE TAVARES

7.2 – Os conjuntos de documentos relativos aos “**DOCUMENTOS DE HABILITAÇÃO**” e à “**PROPOSTA DE PREÇO**” deverão ser entregues separadamente, em envelopes fechados, rubricados no fecho e identificados com o nome da licitante, o número e objeto da licitação e, respectivamente, os títulos dos conteúdos (“Documentos de Habilitação” e “Proposta de Preço”), na forma das alíneas “a” e “b” a seguir:

a) Envelope contendo os documentos relativos à Habilitação:

À

**COMISSÃO PERMANENTE DE LICITAÇÃO
PREFEITURA MUNICIPAL DE TAVARES - PB
TOMADA DE PREÇO 05/2014**

DATA: 16/06/2014 HORA: 09:00 HS

LICITANTE: _____

ENVELOPE “A” (DOCUMENTOS DE HABILITAÇÃO)

b) Envelope contendo os documentos relativos à Proposta de Preços:

A

**COMISSÃO PERMANENTE DE LICITAÇÃO
PREFEITURA MUNICIPAL DE TAVARES - PB
TOMADA DE PREÇO 05/2014**

DATA: 16/06/2014 HORA: 09:00 HS

LICITANTE: _____

ENVELOPE “B” (PROPOSTA DE PREÇO)

7.3 – Não será admitida a remessa postal dos envelopes de Documentos de Habilitação e de Proposta de Preço;

7.4 – Os documentos necessários à participação na presente licitação poderão ser apresentados em original, ou qualquer processo de cópia autenticada através de cartório competente, ou publicação em órgão da imprensa oficial ou de cópias, desde que acompanhadas dos originais para conferência pelo Presidente;

7.5 – Não serão aceitos documentos apresentados por meio de fitas, discos magnéticos, filmes ou cópias em fac-símile, mesmo autenticadas;

7.6 – Os documentos necessários à participação na presente licitação, compreendendo os documentos referentes à Habilitação e à Proposta de Preço e seus anexos, deverão ser apresentados no idioma oficial do Brasil, salvo quanto a expressões técnicas de uso corrente.



Estado da Paraíba

PREFEITURA MUNICIPAL DE TAVARES

7.7 - Quaisquer documentos necessários à participação no presente certame licitatório apresentado em língua estrangeira, deverão ser autenticados pelos respectivos consulados e traduzidos para o idioma oficial do Brasil por tradutor juramentado.

7.8 - O número do Cadastro Nacional da Pessoa Jurídica - CNPJ indicado nos documentos de Habilitação e de Proposta de Preços deverá ser do mesmo estabelecimento da empresa que efetivamente vai executar o objeto da presente licitação.

7.9 - A não entrega da Declaração exigida no subitem 7.1.1 deste Edital implicará o não recebimento, por parte do Presidente, dos envelopes contendo a documentação de Habilitação e de Proposta de Preços e, portanto, a não aceitação da licitante no certame licitatório.

7.10 - Após a apresentação dos envelopes, não mais caberá desistência, salvo por motivo justo decorrente de fato superveniente e aceito pelo Presidente.

7.11 - O licitante deverá ter amplo conhecimento do teor das documentações apresentadas, a fim de que a Comissão Permanente de Licitações possa evitar interrupção da sessão para contatos externos visando o esclarecimento de dúvidas sobre o teor da mesma, ficando, todavia, os casos excepcionais para serem avaliados pelo Presidente.

8 - DA APRESENTAÇÃO DA DOCUMENTAÇÃO DE HABILITAÇÃO - ENVELOPE "A"

8.1 - Para a habilitação regulamentada neste item, o interessado deverá comprovar que se encontra cadastrado no cadastro de Fornecedores do Município (CRC), o qual deverá compreender a documentação solicitada no subitem 4.2 e que deverá ser parte integrante do envelope de habilitação juntamente com as demais documentações referentes aos itens 8.2, 8.2.1, 8.2.2, 8.2.3, 8.2.4 e 8.2.5.

8.2 - O envelope "A" deverá conter os documentos a seguir relacionados:

a) Declaração expressa do responsável pela empresa de que a mesma não está impedida de participar de licitações promovidas pelo Município de Tavares - PB, não foi declarada inidônea para licitar e contratar com Administração Pública e que está ciente da obrigação de declarar o fato superveniente, em cumprimento ao disposto no parágrafo 2º do art. 32 da Lei nº 8666/93, conforme modelo constante do anexo VI deste edital;



Estado da Paraíba

PREFEITURA MUNICIPAL DE TAVARES

PL/PM/TPB
Fls. 103
Rub. _____

b) Declaração de que não possui em seu Quadro de Pessoal menor de 18 (dezoito) anos em trabalho noturno, perigoso ou insalubre ou menor de 14 (quatorze) anos em qualquer trabalho, salvo na condição de aprendiz (Lei 9.854/99), conforme modelo constante do anexo VI, deste edital;

8.2.1 – RELATIVA HABILITAÇÃO JURÍDICA

- a) Registro comercial, no caso de empresa individual;
- b) Ato constitutivo, estatuto ou contrato social em vigor, devidamente registrado, em se tratando de sociedades comerciais e, no caso de sociedades por ações, acompanhado de documentos de eleição dos seus administradores e último aditivo contratual;
- c) Ato constitutivo devidamente registrado no Cartório de Registro Civil de Pessoas Jurídicas tratando-se de sociedades civis, acompanhado de prova da diretoria em exercício;
- d) Decreto de autorização e ato de registro ou autorização para funcionamento expedido pelo órgão competente, tratando-se de empresa ou sociedade estrangeira em funcionamento no país, quando a atividade assim o exigir;
- e) Documento de Identidade e CPF dos sócios das empresas licitantes interessadas em participar desta Licitação;

8.2.2 – RELATIVOS À REGULARIDADE FISCAL

- a) Prova de Inscrição no Cadastro Nacional de Pessoa Jurídica (CNPJ) emitido pela Secretaria da Receita Federal;
- b) Prova de regularidade para com a Fazenda Federal e Procuradoria Geral da União através da Certidão Conjunta de quitação de tributos e contribuições Federais, expedida pela Secretaria da Receita Federal; assegurada a regra para as microempresas e empresas de pequeno porte, nos termos do art. 43 da Lei Complementar Nº 123, de 14 de dezembro de 2006;
- c) Prova de regularidade para com a Fazenda Estadual (relativa ao ICMS), relativo ao domicílio ou sede do licitante, ou outra equivalente na forma da lei;
- d) Prova de regularidade para com a Fazenda Municipal (relativa ao ISSQN), relativo ao domicílio ou sede do licitante, ou outra equivalente na forma da lei;



Estado da Paraíba

PREFEITURA MUNICIPAL DE TAVARES

- e) Prova de regularidade relativa à Seguridade Social: Certidão Negativa de Débito – CND, juto ao Instituto Nacional do Seguro Social-INSS, expedida pela Secretaria da Receita Federal;
- f) Prova de regularidade relativa ao Fundo de Garantia do Tempo de Serviço – FGTS: Certidão de Regularidade de Situação - CRF, emitida pela Caixa Econômica Federal;
- g) Prova de regularidade relativa a Débitos Trabalhistas CNDT - (Certidão Negativa de Débitos Trabalhistas);
- h) Prova de inscrição no Cadastro de Contribuintes Municipal (ALVARÁ), relativo ao domicilio ou sede da licitante, pertinente ao seu ramo de atividade e compatível com o objeto da licitação;
- i) Prova de regularidade para com a Fazenda do Município de Tavares, (relativa ao ISSQN), ou outra equivalente na forma da lei.
- j) Certidão de Regularidade/Quitação perante o Conselho Regional de Engenharia e Arquitetura – CREA.

8.2.3 – QUALIFICAÇÃO ECONÔMICO FINANCEIRA

- a) Certidão Negativa de Falência ou Concordata e Execução Patrimonial expedida pelo distribuidor da sede da pessoa jurídica, com data de expedição não superior a 60 (sessenta) dias da data de recebimento da documentação para cadastramento;
- b) Balanço Patrimonial e Demonstrações Contábeis do ultimo exercício, já exigíveis e apresentáveis na forma da Lei, que comprove a boa situação financeira da empresa, vedada a sua substituição por balancete ou balanço provisório, podendo ser atualizados por índices oficiais quando encerrado a mais de 3 (três) meses da data da apresentação das propostas. As empresas que ainda não encerraram o seu primeiro exercício social deverão apresentar, para tanto, o balanço de abertura, arquivado na Junta Comercial, obedecidos aos aspectos legais e formais de sua elaboração. No caso de Pessoas Jurídicas enquadradas no Sistema SIMPLES da Receita Federal, a documentação relativa a situação financeira poderá ser substituída pela Declaração de Imposto de Renda Pessoa Jurídica destas empresas.
- c) O balanço e demonstrações contábeis das sociedades anônimas ou por ações deverão ser apresentadas em publicações no Diário Oficial e o arquivamento do registro no órgão de registro do comércio competente do Estado do domicilio ou sede da licitante.



Estado da Paraíba

PREFEITURA MUNICIPAL DE TAVARES

PL/PMT/PS
Fls. 105
Rub. _____

- d) As demais deverão apresentar o balanço e demonstrações contábeis devidamente assinados pelo representante legal da empresa e por contador registrado no Conselho Regional de Contabilidade, e acompanhado de cópia dos termos de abertura e de encerramento do Livro Diário do qual foi extraído, com o devido arquivamento no órgão de registro do comércio competente do Estado do domicílio ou sede da licitante.
- e) Comprovação de haver efetuado Garantia de Participação na presente licitação até o 3º (terceiro) dia anterior à data da abertura da licitação, mediante caução em dinheiro ou Seguro Garantia ou Fiança Bancária no valor de R\$ 10.173,75 (Dez Mil Cento e Setenta e Três Reais e Setenta e Cinco Centavos) através de documento expedido pela Tesouraria da PREFEITURA MUNICIPAL DE TAVARES.
- f) Caso a licitante faça opção da garantia sob a modalidade em dinheiro, deverá depositar o valor correspondente na tesouraria da Prefeitura Municipal de TAVARES. A Garantia feita nesta modalidade não sofrerá nenhum processo de atualização.
- g) Os prazos máximos de validade das Certidões de Quitação ou Regularidade, caso não constem nas mesmas, serão de 60 (sessenta) dias a contar da data da emissão;
- h) Os documentos deverão ser apresentados em originais ou no caso de cópias os mesmo deverão ser autenticados por tabelião ou pelo Presidente da Comissão Permanente de Licitações;

8.2.4 - QUALIFICAÇÃO TÉCNICA

- a) Indicação do responsável técnico pela execução da obra devidamente registrado ou inscrito na entidade profissional competente - CREA;
- b) A comprovação do vínculo do profissional responsável técnico deverá ser efetuada mediante apresentação dos documentos a seguir indicados:
 - b.1) No caso de vínculo empregatício: cópia autêntica da Carteira de Trabalho e Previdência Social (CTPS), ou Ficha do Empregado, autenticada pela DRTMT) e/ou contrato de prestação de serviços registrado em cartório;
 - b.2) No caso de vínculo societário: ato constitutivo da empresa devidamente registrado no órgão do Registro do Comércio



Estado da Paraíba

PREFEITURA MUNICIPAL DE TAVARES

CPL/PMT/PB
Fis. 106
Rub. _____

competente, e Certidão Simplificada da junta comercial do domicílio ou sede da licitante. Para as sociedades por ações, acompanhado de documentos de eleição de seus administradores, através da cópia autenticada da publicação no Diário Oficial.

8.2.5 - OUTRAS DECLARAÇÕES

- a) Declaração de que manterá na obra e/ou serviço, em tempo integral, o profissional, indicado no subitem 8.2.4, alínea "a", juntando às mesmas, os seus respectivos currículos, admitindo-se a substituição por profissionais de experiência equivalente ou superior, desde que aprovada pela PREFEITURA MUNICIPAL DE TAVARES;
- b) Declaração de que se compromete a informar as instalações dos equipamentos/aparelhamentos e do pessoal técnico-profissional especializado, adequados e disponíveis, considerados essenciais para o cumprimento do objeto da licitação, bem como da qualificação de cada um dos membros da equipe técnica que se responsabilizará pelos trabalhos, mediante apresentação de relação explícita e declaração formal da sua disponibilidade, e comprovante que as mesmas encontram - se vinculadas diretamente e juridicamente à empresa.
- c) Declaração que estar ciente das condições da licitação, que assume a responsabilidade pela autenticidade e veracidade de todos os documentos apresentados, sujeitando-se às penalidades legais e a sumária desclassificação da licitação, e que fornecerá quaisquer informações complementares solicitadas pela CPL;
- d) Declaração que executará as obras de acordo com o projeto de engenharia, as especificações técnicas e as normas da ABNT e demais normas emanadas pela Prefeitura Municipal de TAVARES/PB, que serão tomadas todas as medidas necessárias para assegurar um controle adequado da qualidade da obra e de modo a prevenir impacto sobre o meio ambiente;
- e) Declaração que se compromete a estar instalado e pronto para o início dos trabalhos no prazo máximo de 10 (dez dias) consecutivos a partir da data da assinatura do instrumento contratual;
- f) Declaração que executará a obra dentro do prazo estabelecido no edital;



Estado da Paraíba

PREFEITURA MUNICIPAL DE TAVARES

8.2.6 - DA HABILITAÇÃO DE MICROEMPRESAS E EMPRESAS DE PEQUENO PORTE, NOS TERMOS DA LEI COMPLEMENTAR Nº 123, DE 14/12/2006.

- a) As microempresas e empresas de pequeno porte, por ocasião da participação em certames licitatórios, deverão apresentar toda a documentação exigida para efeito de comprovação de regularidade fiscal, mesmo que esta apresente alguma restrição.
- b) Havendo alguma restrição na comprovação da regularidade fiscal, será assegurado o prazo de 2 (dois) dias úteis, cujo termo inicial corresponderá ao momento em que o proponente for declarado o vencedor do certame, prorrogáveis por igual período, a critério da Administração Pública, para a regularização da documentação.
- c) A não regularização da documentação no prazo previsto no subitem acima implicará decadência do direito à contratação, sem prejuízo das sanções previstas no artigo 81 da Lei no 8.666, de 21/06/1993, sendo facultado à Administração convocar os licitantes remanescentes, na ordem de classificação, para a assinatura do contrato, ou revogar a licitação.

8.3 - A documentação deverá:

- a) estar em nome da licitante;
- b) referir-se a apenas uma das filiais ou apenas à matriz. Exceto para os casos expressos de recolhimento centralizado.

8.4 - As licitantes que deixarem de apresentar quaisquer dos documentos exigidos para a habilitação na presente licitação, ou os apresentarem em desacordo com o estabelecido neste edital ou com irregularidades, serão inabilitadas, não se admitindo complementação posterior.

8.5 - Os documentos exigidos neste edital obtidos através de sites, terão sua validade verificada, via internet, no momento da fase de habilitação, ficando estabelecido que havendo discordância entre o documento apresentado e a verificação na internet, prevalecerá a segunda.

8.6 - Os envelopes com os documentos relativos à habilitação das licitantes não declaradas vencedoras, permanecerão em poder do Presidente, devidamente lacrados, até que seja formalizada a assinatura da ata pela licitante vencedora. Após este fato, ficarão por 20(vinte) dias correntes à disposição das licitantes interessadas. Findo este prazo, sem que sejam retirados, serão destruídos.



Estado da Paraíba

PREFEITURA MUNICIPAL DE TAVARES

CPL/PMT/PE
Fls. 108
Sub. _____

9 - DA APRESENTAÇÃO E CONTEÚDO DA PROPOSTA DE PREÇOS - ENVELOPE "B"

9.1 - Os interessados deverão apresentar as suas propostas em envelope lacrado, identificado como Envelope "B";

9.2 - O quadro de quantitativos e preços, devera ser elaborado em papel timbrado do licitante, contendo para cada item ou sub-item, o preço unitário composto e o total proposto, calculado pela multiplicação do preço unitário proposto pelas respectivas quantidades para obter-se o total do item ou sub-item. Finalmente somam-se os totais para determinar o valor global da proposta, em R\$ (reais) correspondente à data da apresentação, conforme modelo, e deverá conter, além de outras informações de livre disposição, o seguinte:

- a) Razão Social, endereço, telefone/Fax, número do CNPJ/MF do proponente; e número do processo da Tomada de Preço;
- b) Especificação completa dos serviços ofertados de forma clara, descrevendo detalhadamente as características e outros elementos que, de forma inequívoca, identifiquem e constatem os serviços ofertados;
- c) Apresentar quaisquer outras informações afins que julgar necessário ou conveniente;

9.3 - Não serão admitidos cancelamentos, retificações ou alterações nas condições estabelecidas, uma vez abertas as propostas. Os erros, equívocos e omissões havidas nas cotações serão de inteira responsabilidade do proponente, não lhe cabendo, no caso de desclassificação, qualquer recurso ou eximir-se da execução dos serviços objeto da presente licitação.

9.4 - Cronograma fisico-financeiro em modelo próprio da licitante, demonstrando sua exeqüibilidade da forma a seguir:

- a) Pelo sistema de barras, a evolução física da execução de cada item e/ou sub-item de serviços.
- b) Percentagens entre o valor global de cada item e o valor correspondente ao periodo de execução do item, compatibilizados com o cronograma físico;
- c) Valores mensais do faturamento previsto;



Estado da Paraíba

PREFEITURA MUNICIPAL DE TAVARES

CPL/PMT/PB
Fls. 109
Rub. _____

d) Valores acumulados do faturamento previsto, ao longo da execução da obra.

9.5 - Nos preços propostos deverão estar incluídos além do lucro, quaisquer vantagens, abatimentos, impostos, taxas e contribuições sociais, obrigações trabalhistas, previdenciárias, fiscais e comerciais, que eventualmente incidam sobre a operação, ou, ainda, despesas com transporte ou terceiros, que correrão por conta do licitante vencedor;

10 - DA ANÁLISE DA DOCUMENTAÇÃO DE HABILITAÇÃO

10.1 - Após a entrega dos envelopes "HABILITAÇÃO" e "PROPOSTA DE PREÇO" a abertura do envelope contendo a "DOCUMENTAÇÃO DE HABILITAÇÃO" será realizada em sessão pública, da qual se lavrará ata circunstanciada, a qual deverá ser assinada pelos representantes legais das licitantes presentes e pelos membros da Comissão Permanente de Licitação;

10.2 - Abertos os envelopes "HABILITAÇÃO", seus conteúdos serão examinados e rubricados pela Comissão Permanente de Licitação e pelos representantes credenciados das licitantes, não sendo permitida a retirada dos documentos do recinto da reunião, bem como a sua reprodução sob qualquer forma;

10.2.1 - Os licitantes poderão, a seu critério e de comum acordo com a Comissão Permanente de Licitação, formar grupos para análise da documentação referente à habilitação, indicando os responsáveis pela subscrição dos documentos;

10.2.2 - Os licitantes que não desejem participar dos grupos poderão, isoladamente, rubricar os documentos apresentados.

10.3 - Se a documentação restar incompleta, incorreta ou contrariar qualquer dispositivo deste edital ou de Lei, a Comissão Permanente de Licitação considerará a licitante inabilitada.

10.4 - Em nenhuma hipótese, será concedido prazo para a apresentação de documentos exigidos neste edital, com exceção do prazo concedido as micro - empresas ou Empresas de Pequeno Porte.

10.5 - Em caso de suspensão da reunião após a abertura dos envelopes "HABILITAÇÃO", os envelopes "PROPOSTA DE PREÇO" serão rubricados pela Comissão Permanente de Licitação e pelos representantes credenciados dos licitantes, ficando em poder da Comissão até nova data e hora marcada para abertura dos mesmos.



Estado da Paraíba

PREFEITURA MUNICIPAL DE TAVARES

CPL/PM/T/PB
Fis. 110
Rub. _____

10.6 – Inexistindo qualquer fato impeditivo, e caso haja renúncia formal de interposição de recursos relacionados com a fase de habilitação por parte dos licitantes, a Comissão Permanente de Licitação poderá, na mesma reunião proceder à abertura dos envelopes “PROPOSTA DE PREÇO”.

10.7 – Na hipótese prevista no item anterior, a Comissão Permanente de Licitação devolverá às licitantes inabilitadas os respectivos envelopes “PROPOSTA DE PREÇO”.

10.8 – Não havendo a concordância dos licitantes, deverá ser definida uma nova data que será publicada no Jornal Oficial dos Municípios e no Diário Oficial dos Municípios do Estado da Paraíba para a abertura dos envelopes “PROPOSTA DE PREÇO”.

10.9 – Após o julgamento da habilitação, os envelopes “PROPOSTA DE PREÇOS” dos licitantes inabilitadas permanecerão fechados e em poder da Comissão Permanente de Licitação, à disposição para retirada, mediante recibo ou devolvidos via postal, depois de julgados seus recursos e impugnações.

10.10 – Esgotada a fase recursal referente à habilitação, a Comissão Permanente de Licitação informará uma nova data para a realização da sessão de abertura dos envelopes “PROPOSTA DE PREÇO” das licitantes habilitadas.

10.11 – Após a fase de habilitação não cabe desistência da PROPOSTA DE PREÇO, salvo por motivo justo, decorrente de fato superveniente e aceito pela Comissão Permanente de Licitação;

10.12 É facultado à Comissão de Licitação, em qualquer fase da licitação, promover diligência destinada a esclarecer ou complementar a instrução do processo, vedada a inclusão posterior de documentos ou informações que deveriam constar originalmente da proposta.

11 – DO JULGAMENTO DA PROPOSTA DE PREÇO

11.1 – As proposta serão julgadas do tipo MENOR PREÇO GLOBAL.

11.2 – Não se considerarão quaisquer ofertas ou vantagens não previstas neste edital, inclusive financiamentos subsidiados ou a fundo perdido, nem preço ou vantagens baseadas nas ofertas das demais licitantes.

11.3 – Não se admitirá proposta que apresente preços globais ou unitários simbólicos, irrisórios ou de valor zero, ou cujos valores não estejam compatíveis com os preços dos insumos e salários de mercado,



Estado da Paraíba

PREFEITURA MUNICIPAL DE TAVARES

PREF/M/T/PS
N.º. 111
Rub. _____

exceto quando se referirem a materiais e instalações de propriedade da própria licitante, para as quais ela renuncie à parcela ou à totalidade da remuneração, na forma do art. 48, da Lei nº 8.666/93 e outros dispositivos aplicáveis.

11.4 - Durante a análise das propostas, a Comissão Permanente de Licitação poderá convocar as licitantes para esclarecimentos de qualquer natureza, pertinentes às respectivas propostas.

11.5 - Caberá à Comissão Permanente de Licitação, em despacho fundamentado, inabilitar, sem prejuízos de outras sanções cabíveis, as licitantes sobre quaisquer fatos ou circunstâncias que, anterior ou posteriormente à abertura das propostas, desabone sua habilitação jurídica, regularidade fiscal, qualificação técnica ou qualificação econômico-financeira. A inabilitação não ensejará qualquer indenização ou ressarcimento por parte da PREFEITURA MUNICIPAL DE TAVARES.

11.6 - Será considerada inabilitada ou desclassificada a licitante cuja proposta estejam em desacordo com os termos deste edital.

11.7 - As propostas cujos preços ofertados estejam superiores aos preços globais contidos na planilha de quantitativo de serviços e preços unitários, constantes do Projeto Básico que integra este Edital ou com preços manifestamente inexequíveis, serão desclassificadas.

11.8. Para os efeitos do disposto no item anterior, consideram-se manifestamente inexequíveis, as propostas cujos valores sejam inferiores a 70% (setenta por cento) do menor dos seguintes valores:

- a) Média aritmética dos valores das propostas superiores a 50% (cinquenta por cento) do valor orçado pela PREFEITURA MUNICIPAL DE TAVARES.

11.9. Em caso de divergência entre os valores cotados, prevalecerão os preços unitários sobre os totais, e, entre os algarismos e os por extenso, prevalecerão estes últimos. Eventuais correções de valores poderão ser efetuadas pela Comissão de Licitação, quando da análise e julgamento das propostas, tomando-se por base a quantidade prevista e o preço unitário proposto.

11.10 - A Comissão Permanente de Licitação, quando do julgamento das propostas, poderá solicitar das licitantes a apresentação de Composição de Preços Unitários, sendo desclassificadas aquelas propostas em que a proponente não demonstre sua viabilidade através destas composições de preços que justifiquem que os mesmos são



Estado da Paraíba

PREFEITURA MUNICIPAL DE TAVARES

CPL/FM/TPB
Fls. 112
Rub. _____

coerentes com os de mercado, e onde os coeficientes de produtividade sejam compatíveis com a execução do contrato. Ao elaborar sua composição, a licitante deverá considerar os insumos e coeficientes de produtividade adotados pelo sistema PINI.

11.11 - Em caso de empate entre duas ou mais propostas, será assegurada preferência de contratação para as microempresas (ME) e empresas de pequeno porte (EPP), que atenderem ao item 4.5 deste edital;

10.12 - entende-se como empate aquelas situações em que as propostas apresentadas pela microempresa e empresa de pequeno porte, sejam iguais ou superiores a 10% (dez por cento) à proposta de menor valor (empate ficto);

12 - DA VISITA AOS LOCAIS DOS SERVIÇOS

12.1 - A licitante deverá visitar os locais onde serão executados as obras e serviços, para se inteirarem de todos os aspectos referentes à sua execução. A visita deverá ser realizada por intermédio do seu Responsável Técnico registrado perante o Conselho Regional de Engenharia e Arquitetura (CREA), e/ou representando legal da empresa legal que comprove que faça parte do corpo societário. A PREFEITURA MUNICIPAL DE TAVARES expedirá documento de comprovação da visita, emitido pelo Secretário de Obras do Município.

12.1.1 - Todos os custos associados com a visita serão de inteira responsabilidade da licitante.

12.2 A visita será efetivada durante o expediente normal da Prefeitura, devendo ser feita à visita até três dias antes da data marcada para abertura da Documentação.

13 - DOS PRAZOS PARA EXECUÇÃO DOS SERVIÇOS

13.1 - O prazo para execução dos serviços, objeto da contratação pretendida pela Administração Pública Municipal será de 09 (nove) meses, a contar da data da emissão da competente Ordem de Serviço pela autoridade competente.

13.2 - Os prazos de início, de conclusão e entrega das obras admitem prorrogação a critério da PREFEITURA MUNICIPAL DE TAVARES, fundada em conveniência administrativa, desde que ocorra algum dos seguintes motivos:

13.2.1 Paralisações por motivo de força maior.



Estado da Paraíba

PREFEITURA MUNICIPAL DE TAVARES

CPL/PM/TPB
Fls. 113
Rub. _____

13.2.2 Define-se como circunstâncias de força maior, acontecimentos imprevistos tais como: greve, atos de sabotagem, guerras, bloqueios, tumultos, comoções públicas, epidemias, terremotos, tempestades, inundações, explosões e quaisquer outras ocorrências similares ou equivalentes, que fiquem além do controle de quaisquer das partes.

13.2.3 Alteração do Projeto e/ou Especificações Técnicas pela PREFEITURA MUNICIPAL DE TAVARES.

13.2.4 Aumento ou diminuição dos serviços previstos na Planilha de Quantitativos, devendo a prorrogação ou antecipação do prazo ser proporcional à variação dos serviços.

13.2.5 Superveniência de fato excepcional e imprevisível, inclusive ocorrências de chuvas fortes, que altere fundamentalmente as condições de execução do contrato.

13.2.6 Impedimento da execução do Contrato, por fato ou ato de terceiros, reconhecido pela PREFEITURA MUNICIPAL DE TAVARES, em documento contemporâneo à sua ocorrência.

13.2.7. Toda prorrogação de prazo deverá ser justificada tecnicamente por escrito e previamente autorizada pela Autoridade Superior, devendo a mesma ser formalizada através de aditamento, observadas as disposições contidas no Art. 57, da Lei nº 8.666/93, alterada.

14 - DOS RECURSOS ORÇAMENTÁRIOS

14.1 - Os pagamentos das despesas decorrentes da execução dos serviços a que se refere o presente Contrato será realizado com Recursos do Fundo Nacional de Desenvolvimento da Educação - FNDE, através da seguinte rubrica: **UNIDADE ORÇAMENTÁRIA: 06.00 - Secretaria de Educação, Cultura e Desporto - 12.361.3007.1007 - Construir Escolas de Ensino Fundamental - ELEMENTO DE DESPESA 44.90.51 - Obras e Instalações.**

15 - DA DEVOLUÇÃO DA GARANTIA DE PARTICIPAÇÃO

15.1 Após a fase recursal de habilitação a devolução da Garantia de Participação será devolvida pela PREFEITURA MUNICIPAL DE TAVARES às licitantes consideradas inabilitadas, acompanhada dos recibos correspondentes.

16 - DOS RECURSOS ADMINISTRATIVOS



Estado da Paraíba

PREFEITURA MUNICIPAL DE TAVARES

16.1 - Dos atos praticados pela Administração caberão os seguintes recursos, dentro do prazo de 05 (cinco) dias úteis a contar da intimação do ato ou da lavratura da Ata, nos casos de:

- a) Habilitação ou inabilitação do licitante;
- b) Julgamento das Propostas;
- c) Anulação ou revogação da licitação;
- d) Rescisão do contrato ou instrumento equivalente, a que se refere o art. 79, inciso I Lei nº 8.666/93 e alterações;
- e) Aplicação das penas de advertência, suspensão temporária ou de multa.

16.2. Representação, no prazo de 05 (cinco) dias úteis, da intimação da decisão relacionada com o objeto da licitação ou do contrato, de que não caiba recurso hierárquico.

16.3. A intimação dos atos referidos no sub - item 16.1 alíneas a, b, c e d, excluídos os relativos à advertência e multa de mora, será feita mediante publicação na imprensa oficial, salvo para os casos previstos nas alíneas "a" e "b", se presentes os prepostos dos licitantes no ato em que foi adotada a decisão, quando poderá ser feita por comunicação direta aos interessados e consignada em Ata.

16.4 - O recurso previsto nas alíneas "a" e "b" do sub - item 16.1, terá efeito suspensivo, podendo a autoridade competente, motivadamente e presentes às razões de interesse público, atribuir eficácia suspensiva aos demais recursos.

16.5 - Interposto o recurso serão comunicados os demais licitantes que poderão impugná-lo no prazo de 05 (cinco) dias úteis.

16.6 - Os recursos deverão ser manifestados por escrito, protocolados e dirigidos ao Exmo. Sr. Prefeito Constitucional, por intermédio do Presidente da Comissão de Licitação, o qual poderá reconsiderar sua decisão, no prazo de 5 (cinco) dias úteis, ou, nesse mesmo prazo, fazê-lo subir, devidamente informado, à autoridade superior, devendo, neste caso, a decisão ser proferida dentro de 5 (cinco) dias úteis, contados do recebimento de recurso, sob pena de responsabilidade.

16.7 - Decairá do direito de impugnar perante a administração, os termos desta licitação, aquele que o aceitando sem objeção, venha apontar, depois do julgamento, falhas ou irregularidades que o viciou, hipótese em que tal comunicação não terá efeito de recurso.

17 - DA REVOGAÇÃO OU ANULAÇÃO



Estado da Paraíba

PREFEITURA MUNICIPAL DE TAVARES

CPL/INT/PB
Fls. 115
Rub. _____

17.1 A presente licitação poderá ser revogada pela autoridade competente, desde que por razões de interesse público decorrente de fato superveniente, devidamente comprovado e suficiente para justificar tal conduta.

17.2 A anulação da presente licitação dar-se-á por ilegalidade, de ofício ou por provocação de terceiros, mediante parecer escrito, devidamente fundamentado, sem que caibam às licitantes qualquer direito de indenização.

18 - DA ADJUDICAÇÃO E HOMOLOGAÇÃO

18.1 O objeto desta licitação será adjudicado à licitante vencedora, na forma do art. 38, inciso VII, da Lei Federal nº 8.666/93, atendidas as condições deste edital.

18.2 A adjudicação e homologação do objeto desta licitação, caberão ao Excelentíssimo Senhor Prefeito Constitucional de TAVARES – PB.

19 - DA ASSINATURA DO CONTRATO

19.1. A licitante vencedora terá o prazo de até 05 (cinco) dias úteis, após a Homologação do Processo Licitatório pela autoridade competente, para comparecer a Prefeitura Municipal de Tavares – PB, para assinar o instrumento contratual, sob pena de decair o direito a contratação, sem prejuízo das sanções previstas no art. 81º, da Lei nº 8.666/93 e alterações posteriores;

19.2. O prazo para assinatura do contrato poderá ser prorrogado, uma vez, por igual período, quando solicitado pela licitante vencedora durante seu transcurso e desde que seja apresentado motivo devidamente justificado e aceito pela Administração;

19.3. A recusa injustificada do adjudicatário em assinar o termo de contrato, conforme estabelecido no sub item anterior, caracteriza o descumprimento total da obrigação assumida, sujeitando-se penalidades a que se refere a lei nº 8.666/93 e alterações posteriores.

20 - DA VIGÊNCIA DO CONTRATO

20.1 O Contrato proveniente desta licitação terá vigência de 12 (Doze) meses, contados a partir da assinatura do termo contratual, podendo ser prorrogado de acordo com o que estabelece o disposto do art. 57 da lei nº 8.666.93 e alterações posteriores.

20.2 O contrato proveniente desta licitação considerar-se-á encerrado no vencimento do prazo estabelecido no subitem anterior ou quando



Estado da Paraíba

PREFEITURA MUNICIPAL DE TAVARES

CPL/PM/T/PB
Fls. 116
Rub. _____

estiverem cumpridas todas as obrigações contratuais pelas partes, prevalecendo o que ocorrer primeiro.

21 - DA OBRIGAÇÕES DA CONTRATANTE

21.1 A CONTRATANTE compromete-se, durante a vigência do Contrato a:

- a) A Contratante se obriga a proporcionar à Licitante Contratada todas as condições necessárias ao pleno cumprimento das obrigações decorrentes da presente licitação, consoante estabelece a Lei nº 8.666/93 e alterações posteriores.
- b) Comunicar a licitante CONTRATADO(A) toda e qualquer ocorrência com a execução dos serviços, diligenciando nos casos que exigem providências corretivas.
- c) Efetuar os pagamentos na forma convencionada no presente instrumento, dentro do prazo previsto, desde que atendidas às formalidades pactuadas;
- d) Expedir termo circunstanciado ou recibo ao receber o objeto do contrato (art. 73, inciso I, letra b, c/c art. 74, parágrafo único, da Lei nº 8.666/93).
- e) Notificar à licitante Contratada, imediatamente, sobre as faltas e defeitos observados na execução dos serviços especificados no Contrato advindo desta licitação;
- f) Paralisar ou suspender, a qualquer tempo, a execução dos serviços objeto deste contrato, de forma parcial ou total, mediante pagamento único e exclusivo do que foi executado, quando constatado que os serviços executados estão em desacordo com as obrigações assumidas;

22 - DA OBRIGAÇÕES DA CONTRATADA

22.1. A licitante CONTRATADA compromete-se, durante a vigência do Contrato a:

- a) A licitante Contratada será responsável civilmente e penalmente por todo e quaisquer danos causados diretamente à Administração ou a terceiros, decorrentes de sua culpa ou dolo, por ação ou omissão, em decorrência da execução dos serviços objeto desta licitação, não sendo a Contratante, em nenhuma hipótese, responsável por danos indiretos ou lucros cessantes,



Estado da Paraíba

PREFEITURA MUNICIPAL DE TAVARES

não podendo ainda ser arguido, para efeito de exclusão de sua responsabilidade, o fato de a Administração proceder à fiscalização ou acompanhamento da execução dos serviços;

- b) Executar os serviços licitados rigorosamente de acordo com as especificações constantes no edital e na sua proposta, no prazo de até 06 (seis) meses;
- c) Responder pelas conseqüências da inexecução do contrato;
- d) A licitante Contratada obriga-se a manter as condições iniciais de habilitação durante toda a vigência do contrato, sob pena de rescisão.
- e) A licitante contratada se responsabilizará pelo recolhimento de todos os tributos Federais, Estaduais e Municipais, que direta ou indiretamente incidam ou venham a incidir sobre a obra ou serviço relacionado com o objeto contratual.
- f) Ficará a licitante contratada com a responsabilidade de comunicar, imediatamente e por escrito, à PREFEITURA MUNICIPAL DE TAVARES - PB, tão logo sejam do seu conhecimento, os procedimentos fiscais, ainda que de caráter interpretativo, os quais possam ter reflexos financeiros sobre o contrato.
- g) Manter sempre à frente das obras e serviços, profissional devidamente habilitado na entidade profissional competente e pessoal adequado e disponível na quantidade necessária para a execução dos serviços.
- h) A mão-de-obra empregada pela licitante contratada, na execução dos serviços, objeto do contrato, não terá nenhuma vinculação empregatícia com a PREFEITURA MUNICIPAL DE TAVARES - PB, descabendo, portanto, imputação de qualquer obrigação social a esta, observando-se o disposto no art. 71, da Lei nº 8.666/93.
- i) Todas as obrigações tributárias, fiscais, previdenciárias e/ou sociais decorrentes da execução dos serviços, objeto do contrato a ser firmado com a licitante vencedora, bem como pelos danos e prejuízos que a qualquer título causar a PREFEITURA MUNICIPAL DE TAVARES - PB e/ou a terceiros em decorrência da execução do contrato resultante desta licitação, serão de inteira responsabilidade da licitante contratada.



Estado da Paraíba

PREFEITURA MUNICIPAL DE TAVARES

- j) A licitante contratada se obriga a recolher todos os encargos sociais e tributos de acordo com o que estabelece a legislação vigente e apresentar mensalmente a PREFEITURA MUNICIPAL DE TAVARES - PB, cópias autenticadas das guias de recolhimento.
- k) Dentro do prazo de prescrição estabelecida pela lei civil ou administrativa, a licitante contratada deverá se responsabilizar e arcar com ônus de todas as reclamações e/ou ações jurídicas decorrentes de ofensas ou danos causadas ao direito de propriedade de terceiros, resultante da execução dos serviços.
- l) Obedecer todas as Normas Técnicas da ABNT vigentes e que venham a vigorar na execução dos serviços e fornecer, a qualquer época, os esclarecimentos e as informações técnicas que venham a ser solicitadas pela PREFEITURA MUNICIPAL DE TAVARES - PB sobre o objeto do contrato a ser firmado.
- m) Manter permanentemente no escritório da obra, LIVRO DE OCORRÊNCIA, autenticado pela PREFEITURA MUNICIPAL DE TAVARES - PB, no qual o responsável pela fiscalização e a licitante contratada anotarão todas e quaisquer ocorrências que mereçam registro, devendo ser entregue a PREFEITURA MUNICIPAL DE TAVARES - PB quando da medição final e entrega da obra.
- n) Permitir e facilitar à fiscalização, a inspeção ao local das obras, em qualquer dia e hora, devendo prestar os esclarecimentos solicitados.
- o) Em tudo agir, segundo as diretrizes da CONTRATANTE.

23 - DA ALTERAÇÃO CONTRATUAL

23.1 O contrato proveniente desta licitação poderá ser alterado, de acordo com o que estabelece nos casos previsto do art. 65 nos incisos I e II, da Lei nº 8.666/93 e alterações posteriores.

24 - DO PREÇO E DO REAJUSTAMENTO

24.1 Haverá reajustamento nos valores do presente contrato, para os casos previstos em lei. Para a concessão do reajuste deverá ser utilizado o Índice Nacional da Construção Civil - INCC, da Coluna 35 da FGV - Fundação Getúlio Vargas, ou outro que venha a substituí-lo por imposição do Governo Federal. A periodicidade anual deverá ser



Estado da Paraíba

PREFEITURA MUNICIPAL DE TAVARES

contada a partir da data da apresentação da proposta na licitação respectiva.

24.2 A periodicidade do reajuste é anual, aplicado somente aos pagamentos de valores referentes a eventos físicos realizados a partir do 1º (primeiro) dia imediatamente subsequente ao término do 12º (décimo segundo) mês e, assim, sucessivamente, contado desde a data da apresentação da proposta e de acordo com a vigência do contrato.

24.3 Após a aplicação do reajuste nos termos deste documento, o novo valor da parcela ou o saldo contratual vigorará e passará a ser praticado, pelo próximo período de 1 (um) ano, sem reajuste adicional e, assim, sucessivamente, durante a vigência do contrato.

25 - DAS MEDIÇÕES, CONDIÇÕES E PRAZO PARA PAGAMENTO

25.1 A licitante contratada deverá apresentar a documentação de cobrança, obrigatoriamente no protocolo da PREFEITURA MUNICIPAL DE TAVARES, em 03 (três) vias, com o valor expresso em moeda corrente nacional, mediante a emissão de nota fiscal, fatura ou outro documento legal, observadas as exigências da legislação tributária.

25.2 A licitante contratada deverá indicar, no documento de cobrança, o número do contrato, com a respectiva data de assinatura, item contratual das condições de pagamento a que se refere o documento de cobrança, o valor da parcela correspondente e a data do vencimento.

25.3 O prazo para pagamento referente à execução dos serviços, objeto do contrato a ser firmado com a licitante vencedora, será de 30 (trinta) dias, contados a partir da ocorrência dos eventos ou da apresentação do documento de cobrança no protocolo da PREFEITURA MUNICIPAL DE TAVARES.

25.4 - Os quantitativos de serviços efetivamente executados pela licitante contratada serão medidos parcial e mensalmente pela PREFEITURA MUNICIPAL DE TAVARES e lançados no Boletim de Medição, que depois de conferidos, serão assinados pelo responsável técnico da licitante contratada, pelo engenheiro fiscal da obra, pelo Secretário de Infra - Estrutura da PREFEITURA MUNICIPAL DE TAVARES/PB.

25.5 Os pagamentos serão efetuados com base em valores apurados através das medições dos serviços efetivamente executados no período, conforme o cronograma físico-financeiro, e com base nos preços unitários constantes do contrato e devidamente certificados.



Estado da Paraíba

PREFEITURA MUNICIPAL DE TAVARES

PL/PM/T/PS
Fis. 120
Tab. _____

25.6 As faturas serão obrigatoriamente acompanhadas das respectivas folhas de medição, identificadas com registro do CREA e do responsável técnico da licitante Contratada.

25.7 A não apresentação, por parte da licitante contratada, da documentação de cobrança, no prazo mínimo de 10 (dez) dias consecutivos anteriores a data do vencimento, isenta a PREFEITURA MUNICIPAL DE TAVARES de qualquer obrigação referente a juros e multas, pelo período de atraso.

25.8 As cobranças deverão ser mantidas em carteira. Os pagamentos serão efetuados, na data aprazada, mediante crédito na conta corrente da licitante contratada. Para tal, a mesma deverá indicar à Gerência Financeira da PREFEITURA MUNICIPAL DE TAVARES o nome do banco, o número de sua conta corrente, agência e praça, não se permitindo em nenhuma hipótese, desconto ou cobrança de títulos em estabelecimentos financeiros ou com terceiros, sem o prévio aceite da PREFEITURA MUNICIPAL DE TAVARES.

25.9 O pagamento de qualquer parcela poderá, a critério da PREFEITURA MUNICIPAL DE TAVARES, ser suspenso, se um ou mais eventos que compõem as referidas parcelas estiverem em atraso por culpa da licitante contratada.

25.10 Se a PREFEITURA MUNICIPAL DE TAVARES, a seu critério, optar por liberar uma parcela deduzida do valor correspondente ao evento em atraso, o pagamento de qualquer parcela seguinte não poderá ser liberado, enquanto persistirem atrasos não justificados, independentes de outras sanções previstas na minuta do contrato anexo a este edital, a ser firmado com a licitante vencedora.

25.11 - A critério da PREFEITURA MUNICIPAL DE TAVARES, o pagamento poderá ser feito à vista, mediante aplicação de desconto, negociado entre as partes.

25.12 - Na existência de erros, a PREFEITURA MUNICIPAL DE TAVARES devolverá a fatura, dentro do prazo máximo de 05 (cinco) dias úteis, contados a partir da data da entrega, passando a contar novo prazo para pagamento a partir de sua reapresentação.

25.13 - A última parcela somente será liberada, depois de cumpridas todas as condições exigidas no instrumento contratual a ser firmado com a licitante vencedora.

25.14 - O pagamento de qualquer parcela somente será efetuado mediante a apresentação do Certificado de Regularidade de Situação (CRS), emitido pela Caixa Econômica Federal (CEF) e Certidão Negativa



Estado da Paraíba

PREFEITURA MUNICIPAL DE TAVARES

de Débito (CND), emitida pelo Instituto Nacional de Seguridade Social (INSS), com prazo de validade vigente.

25.15 - O primeiro pagamento somente será efetuado após a comprovação por parte da licitante contratada de que o contrato teve Anotação de Responsabilidade Técnica - ART, efetuada no CREA-PB, bem como, fornecer o Alvará de Construção Municipal, se for o caso, além da apresentação do Certificado de Matrícula no Cadastro Específico do INSS (CEI).

25.16 - O pagamento da medição final ficará condicionado à aceitação da obra pela PREFEITURA MUNICIPAL DE TAVARES, mediante apresentação de laudo de aceitação emitido por uma comissão integrada por representantes da PREFEITURA MUNICIPAL DE TAVARES, bem como à apresentação pela licitante contratada dos comprovantes de quitação perante o Instituto Nacional da Previdência Social e o Fundo de Garantia por Tempo de Serviço.

26 - DAS CONDIÇÕES DE SEGURANÇA DO TRABALHO

26.1 Deverão ser observadas pela contratada, todas as condições de segurança e higiene, medicina e meio ambiente do trabalho, necessária a preservação da integridade física e saúde de seus colaboradores, do patrimônio da PREFEITURA MUNICIPAL DE TAVARES e ao público afeto e dos materiais envolvidos na obra e/ou serviço, de acordo com as normas regulamentadas pelo Ministério do Trabalho, bem como outros dispositivos legais e normas específicas da PREFEITURA MUNICIPAL DE TAVARES.

26.2 A PREFEITURA MUNICIPAL DE TAVARES poderá a seu critério determinar a paralisação da obra e/ou serviço, suspender pagamentos quando julgar que as condições mínimas de segurança, saúde e higiene do trabalho não estejam sendo observadas pela licitante contratada, sem prejuízo de outras sanções cabíveis. Este procedimento não servirá para justificar eventuais atrasos da licitante contratada.

26.3 A licitante contratada se responsabilizará, ainda, por atrasos ou prejuízos decorrentes da suspensão dos trabalhos quando não acatar a legislação básica vigente na época, no que se referir à Engenharia de Segurança e Medicina do Trabalho.

26.4 O não atendimento aos procedimentos referentes às Condições de Segurança e Medicina do Trabalho, pela licitante contratada no prazo previsto, possibilitará a PREFEITURA MUNICIPAL DE TAVARES suspender os pagamentos a que fizer jus a licitante contratada, podendo, ainda, caso o problema não seja solucionado no prazo



Estado da Paraíba

PREFEITURA MUNICIPAL DE TAVARES

determinado pela PREFEITURA MUNICIPAL DE TAVARES, rescindir o contrato firmado, sem prejuízo de outras sanções cabíveis.

27 - DA PARALISAÇÃO DOS SERVIÇOS

27.1 A PREFEITURA MUNICIPAL DE TAVARES, por conveniência administrativa ou técnica, se reserva o direito de paralisar, a qualquer tempo, a execução dos serviços, cientificando oficialmente à licitante contratada tal decisão.

28 - DO RECEBIMENTO DA OBRA, SERVIÇOS E DOS MATERIAIS

28.1 - Para o recebimento da obra, serviços e dos materiais utilizados para a sua execução, será designada uma comissão de recebimento, composta de no mínimo 03 (três) técnicos, que vistoriará as obras e serviços e emitirá TERMO DE RECEBIMENTO DEFINITIVO, no prazo não superior a 90 (noventa) dias após o decurso do prazo de vistoria que comprove a adequação do objeto aos termos contratuais, observado o disposto no art. 69 da lei 8.666/93, ou PROVISÓRIO, em até 15 (quinze) dias da comunicação escrita da licitante contratada, a seu critério.

28.2 - O termo de recebimento definitivo da obra e dos serviços, não isenta a licitante contratada das cominações previstas na legislação civil em vigor, dentro dos limites estabelecidos pela lei ou pelo contrato.

28.3 - Após assinatura do termo de recebimento definitivo, a garantia prestada pela licitante contratada será liberada.

29 - DA RECISÃO CONTRATUAL

29.1 O contrato originado da presente licitação, poderá ser rescindido Administrativamente nas hipóteses previstas nos arts. 77 a 80 da Lei nº 8.666/93 e alterações posteriores sem que caiba à licitante contratada direito a qualquer indenização, sem prejuízo das penalidades pertinentes, assegurando o contraditório e a ampla defesa (Parágrafo único do art. 78, da Lei nº 8.666/93) ou quando ocorrer as seguintes motivos:

I - Determinada por ato unilateral e escrito da Administração, nos casos enumerados nos incisos I a XII e XVII do art. 78 da Lei nº 8.666/93;

II - Amigável, por acordo entre as partes, reduzida a termo no processo da licitação, desde que haja conveniência para a Administração;



Estado da Paraíba

PREFEITURA MUNICIPAL DE TAVARES

III – Judicial, nos termos da legislação.

30 – DAS PENALIDADES E SANÇÕES

30.1 – Ao proponente que ensejar o retardamento na execução dos serviços do objeto licitado, não mantiver a proposta, que tendo declarado previamente a condição de habilitação deixar de apresentar tempestivamente a documentação comprobatória exigida no edital, comportarem-se de modo inidôneo, fizer declaração falsa ou cometerem fraude fiscal, poderão ser aplicadas, conforme o caso, as seguintes sanções, sem prejuízo da reparação dos danos causados:

a) Advertência por escrito;

b) Multa, sendo:

b.1) multa de 1% (um por cento) sobre o valor adjudicado, caso a licitante se recuse a assinar o contrato;

b.2) de 5% (cinco por cento) sobre o valor do empenho, no caso de inexecução total ou parcial na execução do objeto licitado;

b.3) de 10% (dez por cento) sobre o valor contratado no caso de atraso no cumprimento dos prazos estabelecidos, as quais serão representadas por percentuais do valor da etapa em atraso do contrato superior a 30 (trinta) dias, na execução dos serviços.

c) Suspensão temporária do direito de licitar, de contratar com a Administração por período não superior a 02 (dois) anos e, se for o caso, descredenciamento no CADFOR, pelo prazo de até 05 (cinco) anos ou enquanto perdurarem os motivos determinantes da punição ou, ainda, até que seja promovida a reabilitação perante a autoridade que aplicou a penalidade;

d) Declaração de inidoneidade para licitar e contratar com a Administração Pública enquanto perdurarem os motivos determinantes da punição ou até que seja promovida a reabilitação perante a própria autoridade que aplicou a penalidade.

30.2 – Nenhuma sanção será aplicada sem o devido processo administrativo, assegurada a defesa prévia do interessado e recurso nos prazos definidos em lei, sendo-lhe franqueada vista ao processo.

30.3 – As multas previstas no subitem 30.1. “b” não têm caráter compensatório e o seu pagamento não eximirá o vencedor do certame



Estado da Paraíba

PREFEITURA MUNICIPAL DE TAVARES

PPL/PMT/PB
N.º 124
D.º

da responsabilidade por perdas e danos decorrentes das infrações cometidas.

30.4 - As penalidades aplicadas só poderão ser relevadas na hipótese de caso fortuito e força maior, desde que devidamente justificadas e comprovadas, a juízo da Administração.

30.5 - No caso de existência de quaisquer valores oferecidos como garantia de participação à licitação, poderá a PREFEITURA MUNICIPAL DE TAVARES efetuar a retenção dos valores depositados em seu nome, até os valores das multas aplicadas.

30.6 - Poderão ser retidas, também, quaisquer quantias depositadas a título de garantia de participação na licitação ou garantia contratual, até o valor devido.

30.7 - São considerados motivos de caso fortuito ou de força maior, para isenção das multas devidas pela licitante contratada, pelo não cumprimento de prazos estipulados no contrato, a ocorrência de fatos, cujos efeitos não seria possível evitar ou impedir, na forma estabelecida no Código Civil vigente, os quais somente serão válidos, quando vinculados diretamente ao objeto do contrato, desde que alegados pela licitante contratada, devidamente comprovados e aceitos expressamente pela PREFEITURA MUNICIPAL DE TAVARES.

30.8 - Os casos fortuitos ou motivos de força maior devem ser devidamente comunicados e comprovados por escrito a PREFEITURA MUNICIPAL DE TAVARES, no prazo de até 15 (quinze) dias consecutivos, a contar da data de sua ocorrência. A não comunicação desses motivos no prazo acima importará na aplicação da penalidade, com perda do direito de alegá-lo, exceto por razões que impossibilitem o aviso.

30.9 - A licitante contratada tem o prazo de 10 (dez) dias consecutivos, contados a partir de sua notificação, para se pronunciar a respeito de multas aplicadas pela PREFEITURA MUNICIPAL DE TAVARES. Decorrido esse prazo, a penalidade passa a ser considerada como aceita, na forma como foi apresentada, e não dará o direito da licitante contratada expor qualquer contestação.

31 - DOS ACRÉSCIMOS OU SUPRESSÕES

31.1 A licitante CONTRATADA obriga-se a aceitar, nas mesmas condições contratuais, os acréscimos ou supressões que se fizerem necessários no montante de até 25% (vinte e cinco por cento) do valor do Contrato proveniente desta licitação, na forma do parágrafo 1º do



Estado da Paraíba

PREFEITURA MUNICIPAL DE TAVARES

art. 65 da Lei nº 8.666/93, observando-se o disposto no parágrafo 2º e seguintes do referido artigo e alterações posteriores.

32 - DA SUBCONTRATAÇÃO OU DAS CESSÃO DOS DIREITOS

32.1 - A licitante contratada não poderá transferir, ceder ou subcontratar a outrem no todo ou em parte, as responsabilidades assumidas para a execução dos serviços objeto desta licitação, sem previa e expressa anuência da CONTRATANTE.

32.2 - Qualquer subcontratação, cessão ou transferência, mesmo que admitidas expressamente pela PREFEITURA MUNICIPAL DE TAVARES, importará na responsabilidade da licitante contratada, na forma definida na norma inscrita na Lei Civil.

32.3 - Para a realização da subcontratação, cessão ou transferência do objeto desta licitação, caso seja efetuada, a empresa deverá apresentar toda documentação exigida para comprovação de habilitação jurídica e regularidade fiscal. Quanto à qualificação técnica e qualificação econômico-financeira a comprovação deverá ser compatível com o percentual referente à subcontratação, cessão ou transferência, se houver.

33 - DA PUBLICAÇÃO DO CONTRATO

33.1 A publicação resumida do instrumento contratual proveniente desta licitação ou de seus aditamentos na imprensa oficial, que é condição indispensável para sua eficácia, será providenciada pela Administração até o quinto dia útil do mês seguinte ao de sua assinatura, para ocorrer no prazo de 20 (vinte) dias daquela data, qualquer que seja o seu valor, ainda que sem ônus, ressalvado o disposto no art. 26 da Lei n.º 8.666/93 e alterações posteriores.

34 DOS TRIBUTOS E DESPESAS

34.1 Constituirá encargo exclusivo da licitante contratada o pagamento de tributos, tarifas, emolumentos e despesas decorrentes da formalização do termo contratual proveniente desta licitação e da execução de seu objeto (art. 71, caput, da Lei nº 8.666/93).

35 DAS DISPOSIÇÕES GERAIS

35.1 - A participação nesta licitação implica em plena aceitação dos termos e condições deste edital e seus anexos, bem como das normas administrativas vigentes.



CPL/PMT/PB
Fis. 128
Rub. _____

Estado da Paraíba

PREFEITURA MUNICIPAL DE TAVARES

Anexo VI – Modelo das Declarações;
Anexo VII – Minuta do Contrato.

Tavares – PB, 29 de Maio de 2014.

Adriana de Aquino dos Santos
ADRIANA DE AQUINO DOS SANTOS
Presidente da CPL

Abel Manoel Ferreira de Sousa
ABEL MANOEL FERREIRA DE SOUSA
Membro

Maria Aparecida Leite Félix
MARIA APARECIDA LEITE FÉLIX
Membro



Ministério da Educação
Fundo Nacional de Desenvolvimento da Educação
Coordenação Geral de Infra-Estrutura - CGEST

FNDE
Fundo Nacional
de Desenvolvimento
da Educação

Arquivo
Fis. 129
Rub. _____

MEMORIAL DESCRITIVO

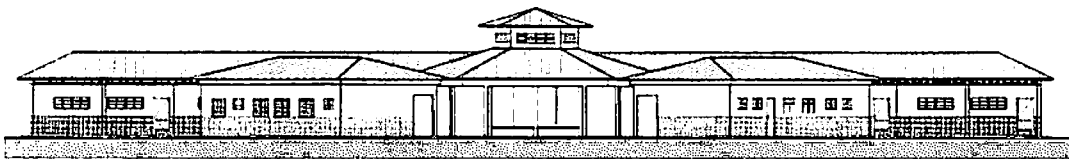

PROJETO ESPAÇO EDUCATIVO URBANO II 06 SALAS DE AULA

AUTORES:

Gustavo de Melo Silveira – CREA 9.784 D-DF
Marcelo Toniazzo Lissa – CREA 8.342 D-DF

REVISÃO:

Coordenação Geral de Estudos e Análises – CGEAN / DIPRO / FNDE
Outubro/2006

FUNDO NACIONAL DE DESENVOLVIMENTO DA EDUCAÇÃO - FNDE
SBS Q.2 Bloco F Edifício Áurea - 70.070-929 - Brasília, DF
Telefone: (61) 3966-4030 - Site: www.fnde.gov.br

1



Ministério da Educação
Fundo Nacional de Desenvolvimento da Educação
Coordenação Geral de Infra-Estrutura - CGEST

FNDE
Fundo Nacional
de Desenvolvimento
da Educação

CPL/PMT/PS
Fls. 130
Tab. _____

MEMORIAL DESCRITIVO

1. PARTIDO ARQUITETÔNICO

O presente projeto destina-se a uma escola de um pavimento com seis salas de aula, a ser implantada em pequenos núcleos urbanos nas diversas regiões do Brasil através do FNDE - Fundo Nacional do Desenvolvimento da Educação.

Por ser um projeto piloto, com repetição de construção, foi concebido de uma forma simples e ao mesmo tempo arrojada, de modo a se conseguir o máximo em termos de flexibilidade na implantação das salas de aula, além de se adaptar facilmente à maioria dos terrenos.

A premissa básica foi a de criar uma linguagem ao mesmo tempo moderna e brasileira, mostrando as tradições arquitetônicas e espaciais de nosso país, adaptada às nossas condições climáticas e culturais. A brasilidade almejada vem das comunidades indígenas, da oca, do espaço comunitário, do centro de convívio onde acontecem as trocas de experiências para solucionar os problemas, do local sombreado e bem ventilado, agradável em seu interior. Sem, contudo, esquecermos a harmonia e o arrojo que os métodos construtivos atuais nos proporcionam.

A configuração adotada foi a de um hexágono, em forma de tenda, na qual as atividades vão se acoplando ao corpo principal como edificações autônomas, sem, contudo, perder sua ligação física. Dois blocos menores acolhem as atividades administrativas e de serviços, e um bloco maior acolhe as atividades pedagógicas. Todos são ligados por pequenas passarelas em duas águas.

No corpo principal (em forma de hexágono) está o Recreio, onde acontecerão todas as atividades comunitárias e de recreação dos alunos; um jardim central fornece um ambiente mais agradável e aconchegante, quebrando o grande pano de piso cerâmico, envolvendo o jardim, seis bancos de concreto. Na parte central existe um lanternim que ultrapassa a cobertura e cria um espaço para a colocação de uma esquadria, que dará luminosidade e fará a retirada do ar quente do espaço aéreo.

Em um dos blocos menores, temos a área Administrativa com a Diretoria da Escola, Sala de Professores, Secretaria, Almoxarifado e dois banheiros. No outro bloco estão as atividades de Serviços, com dois sanitários para alunos, uma cozinha industrial, um vestiário para funcionários, uma despensa e uma área de serviço ligada às atividades dos funcionários.

Josivan Gomes Marques
ENG. CIVIL - FUND. DE SERVS. DO TRABALHO
CREAM/DF 43535 - C.A. 02.875.244-82



**Ministério da Educação
Fundo Nacional de Desenvolvimento da Educação
Coordenação Geral de Infra-Estrutura - CGEST**

FNDE
Fundo Nacional
de Desenvolvimento
da Educação

PL/00000000
Fls. 131
Rub. _____

No bloco maior, estão as salas de aula com capacidade para 36 alunos cada, uma sala de leitura e uma sala de informática. A ligação entre os blocos será através de uma passarela cujo telhado está abaixo dos telhados principais.

Todos os armários foram concebidos em alvenaria, revestidos em cerâmica na parte interna por facilidade de execução e manutenção. Os tampos serão todos em granito polido. As portas serão em madeira revestida com laminado metalamínico (fórmica).

O projeto estrutural foi concebido para uma base (blocos e cintas) em concreto armado, sendo que a estrutura principal poderá ter dois tipos de materiais: Concreto ou Aço. A cobertura poderá ser em dois tipos: Aço ou Madeira, sendo que a de aço pode ser usada nos dois tipos de estrutura e a de madeira apenas com a estrutura de concreto. Para os blocos de Serviços e Administrativo e para as Salas de Aula, o fechamento superior será em laje pré-moldada.

O fornecimento de água será através de uma caixa d'água metálica, tipo taça ou reservatório de concreto armado, com 20.000 litros de capacidade, atendendo à escola e formando um elemento vertical de marcação da escola.

Para a área externa à edificação, acreditamos ser fundamental a instalação de um playground e uma horta, onde os alunos podem cultivar e produzir seu próprio alimento. Será aconselhável o cercamento do terreno, que se fará com muro baixo de alvenaria e cerca, conforme proposta apresentada no detalhamento.

Sivan Gomes Marques
Coordenador Geral de Infra-Estrutura

FUNDO NACIONAL DE DESENVOLVIMENTO DA EDUCAÇÃO - FNDE
SBS Q.2 Bloco F Edifício Áurea - 70.070-929 - Brasília, DF
Telefone: (61) 3966-4030 - Site: www.fnde.gov.br



Ministério da Educação
Fundo Nacional de Desenvolvimento da Educação
Coordenação Geral de Infra-Estrutura - CGEST

FNDE
Fundo Nacional
de Desenvolvimento
da Educação

2. PROJETOS ESPECÍFICOS DE IMPLANTAÇÃO

O Projeto Espaço Educativo Urbano II não tem um terreno definido onde será edificado, podendo ser implantado nas diversas regiões do Brasil, de modo que o **PROJETO DE IMPLANTAÇÃO** deverá ser orientado e coordenado por profissionais capacitados.

Os autores dos projetos deverão sempre ser consultados na decisão de alterações do partido arquitetônico e/ou do dimensionamento dos diversos sistemas que compõem a Edificação, e mesmo na escolha dos profissionais que farão os trabalhos.

Projetos Necessários:

- Arquitetura - Situação e Urbanização
- Fundações - Implantação
- Elétrica - Implantação
- Telefone - Implantação
- Hidrossanitária - Implantação

José Carlos Gomes Maranhão
Coordenador Geral de Infra-Estrutura

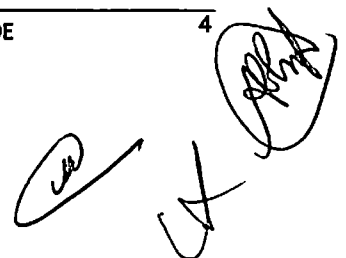
4



Ministério da Educação
Fundo Nacional de Desenvolvimento da Educação
Coordenação Geral de Infra-Estrutura - CGEST

FNDE
Fundo Nacional
de Desenvolvimento
da Educação

UPL/PMT/PE
Fls. 133
Rub. _____

3. AUTORIA DOS PROJETOS

Coordenação / Arquitetura:

Arq. Gustavo de Melo Silveira – 9.784 D-DF

Arq. Marcelo Toniazza Lissa – 8.342 D-DF

Estrutura:

Eng.

Elétrica:

Eng. Daniel Carpovicz Botelho - 10.458 / D-DF

Hidrossanitário:

Eng. Daniel Carpovicz Botelho – 10.458 / D-RS

Orçamento / Caderno de Encargos:

Eng. Eduardo Naves Vilela – 46.351 D/ MG

Colaboração / Desenho:

Arq. Graziela Martins

Revisão: Coordenação Geral de Estudos e Análises – CGEAN (2006)

Arquitetura, Projeto Hidro-sanitário e Memoriais:

Arq. Tiago Lippold Radünz – 111905 D/RS

Projeto Estrutural:

Eng. Manoel Fernando Pereira Santos - 2000820 D/PB

Projeto Elétrico:

Eng. Marcus Vinícius Galletti Arraes – 10077 D/GO

Orçamento:

Arq. Willamy Mamede da Silva Dias – 7417 D/PB

Eng. Claudia Maria Videres Trajano – 5307 D/PB

JOSIVAN SOARES MACHQUES
ENGR. CIVIL - EMB. DE SIG. DE TUB. DE AÇO
CREA-1801/05517-1 - CPF 048375724-4

FUNDO NACIONAL DE DESENVOLVIMENTO DA EDUCAÇÃO - FNDE
SBS Q.2 Bloco F Edifício Áurea - 70.070-929 - Brasília, DF
Telefone: (61) 3966-4030 - Site: www.fnde.gov.br

(Handwritten signatures and initials)



4. ESPECIFICAÇÃO DE MATERIAIS

No presente projeto, a definição das cores a serem utilizadas na escola ficará a critério da empresa contratada para a execução. Isso evitaria que todas as escolas financiadas pelo FNDE tivessem a mesma cor. Para tanto, propomos um estudo de cores em anexo, onde são sugeridas algumas combinações de tonalidades, bem como as combinações que não devem ser utilizadas.

- **Salas de aula:**

Piso – Cerâmica Marca CECRISA Linha Hercules AL e GR ou similar, formato 40x40 cm e PEI 4, cores Bege e Cinza conforme projeto de paginação de piso.

Parede – Barra protetora em cerâmica Marca ELIANE linha Arquitetura, cor branco neve ou similar, formato 10x10 cm e PEI 3, com h=1,10 m. O restante da parede em pintura acrílica SUVINIL semibrilho ou similar - Cor conforme Estudo de Cores.

Teto – Forro em laje pré-moldada com acabamento em pintura acrílica marca SUVINIL semibrilho ou similar – Cor Branco Gelo.

- **Sala de Leitura:**

Piso – Cerâmica PEI 4 Marca CECRISA Linha Hercules AL e GR ou similar, formato 40x40 cm, cores Bege e Cinza conforme projeto de paginação de piso.

Parede – Barra protetora em cerâmica Marca ELIANE linha Arquitetura, cor branco neve ou similar, formato 10x10 cm e PEI 3, com h=1,10 m. O restante da parede em pintura acrílica marca SUVINIL semibrilho ou similar - Cor conforme Estudo de Cores.

Teto – Forro em laje pré-moldada com acabamento em pintura acrílica marca SUVINIL semibrilho ou similar – Cor Branco Gelo.

Instituto de Estudos e Pesquisas em Arquitetura e Urbanismo
SBS Quadra 2 Bloco F Edifício Áurea - Brasília, DF
CNPJ 07.000.000/0001-91 - CEP 70090-000



Ministério da Educação
Fundo Nacional de Desenvolvimento da Educação
Coordenação Geral de Infra-Estrutura - CGEST



CPL/FUNTEB
Fls. 135
Rub. _____

• **Sala de Informática:**

Piso – Cerâmica Marca CECRISA Linha Hercules AL e GR ou similar, formato 40x40 cm e PEI 4, cores Bege e Cinza conforme projeto de paginação de piso.

Parede – Barra protetora em cerâmica PEI 3 Marca ELIANE linha Arquitetura, cor branco neve ou similar, formato 10x10 cm, com h=1,10 m. O restante da parede em pintura acrílica marca SUVINIL semibrilho ou similar - Cor conforme Estudo de Cores.

Teto – Forro em laje pré-moldada com acabamento em pintura acrílica marca SUVINIL semibrilho ou similar – Cor Branco Gelo.

• **Pátio Interno e passarelas de ligação:**

Piso – Cerâmica Marca CECRISA Linha Hercules AL e GR ou similar, formato 40x40 cm e PEI 4, cores Bege e Cinza conforme projeto de paginação de piso. Na calçada será cimentado desempenado.

Teto – Telhado com madeiramento e telhas cerâmicas aparentes.

• **Diretoria:**

Piso – Cerâmica Marca CECRISA Linha Hercules AL e GR ou similar, formato 40x40 cm e PEI 4, cores Bege e Cinza conforme projeto de paginação de piso.

Parede – Rodapé cerâmico 8,5x40, PEI 4, marca CECRISA ou similar na cor Cinza. O restante da parede em pintura Acrílica SUVINIL semibrilho ou similar – Cor conforme Estudo de Cores.

Teto – Forro em laje pré-moldada com acabamento em pintura acrílica marca SUVINIL semibrilho ou similar – Cor Branco Gelo.

Josivan Gomes Marques
ENG. CIVIL EMB. 12549/93-SP/IBRALM
CREM 12549/93-SP/IBRALM



Ministério da Educação
Fundo Nacional de Desenvolvimento da Educação
Coordenação Geral de Infra-Estrutura - CGEST



PROJETO Nº
Fls. J36
de _____

• **Secretaria e Arquivo:**

Piso – Cerâmica Marca CECRISA Linha Hercules AL e GR ou similar, formato 40x40 cm e PEI 4, cores Bege e Cinza conforme projeto de paginação de piso.

Teto – Forro em laje pré-moldada com acabamento em pintura acrílica marca SUVINIL semibrilho ou similar – Cor Branco Gelo.

• **Sala de Professores:**

Piso – Cerâmica Marca CECRISA Linha Hercules AL e GR ou similar, formato 40x40 cm e PEI 4, cores Bege e Cinza conforme projeto de paginação de piso.

Parede – Rodapé cerâmico 8,5x40, PEI 4, Marca CECRISA ou similar na cor Cinza. O restante da parede em pintura Acrílica marca SUVINIL semibrilho ou similar – Cor conforme Estudo de Cores.

Teto – Forro em laje pré-moldada com acabamento em pintura acrílica marca SUVINIL semibrilho ou similar – Cor conforme Branco Gelo.

• **Almoxarifado:**

Piso – Cerâmica Marca CECRISA Linha Hercules AL e GR ou similar, formato 40x40cm e PEI 4, cores conforme projeto de paginação de piso.

Parede – Rodapé cerâmico 8,5x40, PEI 4, Marca CECRISA ou similar na cor Cinza. O restante da parede em pintura Acrílica marca SUVINIL semibrilho ou similar – Cor conforme Estudo de Cores.

Teto – Forro em laje pré-moldada com acabamento em pintura acrílica marca SUVINIL semibrilho ou similar – Cor Branco Gelo.

Insivea Gomes Marques
Coordenadora Geral de Infra-Estrutura
CGEST/FNDE
15/05/2014

8
[Assinaturas manuscritas]



Ministério da Educação
Fundo Nacional de Desenvolvimento da Educação
Coordenação Geral de Infra-Estrutura - CGEST

FNDE
Fundo Nacional
de Desenvolvimento
da Educação

PROPOSTA Nº
Fls. 137
Tab. _____

• **Wc's administrativo:**

Piso – Cerâmica Marca CECRISA Linha Hercules AL e GR ou similar, formato 40x40 cm e PEI 4, cores Bege e Cinza conforme projeto de paginação de piso.

Parede – Cerâmica marca ELIANE, linha Arquitetural na cor branco, ou similar, formato 10x10cm e PEI 3, até o teto.

Teto – Forro em laje pré-moldada com acabamento em pintura acrílica marca SUVINIL semibrilho ou similar – Cor Branco Gelo.

• **Cozinha:**

Piso – Cerâmica Marca CECRISA Linha Hercules AL e GR ou similar, PEI 4 e formato 40x40 cm, cores Bege e Cinza conforme projeto de paginação de piso.

Parede – Cerâmica marca ELIANE, linha Arquitetural na cor branco, ou similar, formato 10x10cm e PEI 3, até o teto.

Teto – Forro em laje pré-moldada com acabamento em pintura acrílica marca SUVINIL semibrilho ou similar – Cor Branco Gelo.

• **Dispensa:**

Piso – Cerâmica Marca CECRISA Linha Hercules AL e GR ou similar, formato 40x40 cm PEI 4, cores Bege e Cinza conforme projeto de paginação de piso.

Parede – Cerâmica marca ELIANE, linha Arquitetural na cor branco, ou similar, formato 10x10cm e PEI 3, até o teto.

Teto – Forro em laje pré-moldada com acabamento em pintura acrílica marca SUVINIL semibrilho ou similar – Cor Branco Gelo.

Insizes Gomes Marques
ENF. ADM. DE SEG. DO TRABALHO
CNPJ 07.000.000/0001-91



Ministério da Educação
Fundo Nacional de Desenvolvimento da Educação
Coordenação Geral de Infra-Estrutura - CGEST

FNDE
Fundo Nacional
de Desenvolvimento
da Educação

PL/INT/PS
Fls. 138
Ass. _____

• **Vestibário:**

Piso – Cerâmica, marca CECRISA Linha Hercules AL e GR PEI 4, ou similar, formato 40x40 cm, cores Bege e Cinza conforme projeto de paginação de piso.

Parede – Cerâmica marca ELIANE, linha Arquitetural na cor branco, ou similar, formato 10x10cm e PEI 3, até o teto.

Teto – Forro em laje pré-moldada com acabamento em pintura acrílica SUVINIL semibrilho ou similar – Cor Branco Gelo.

• **Área de Serviço:**

Piso – Cerâmica PEI 4 marca CECRISA Linha Hercules AL e GR ou similar, formato 40x40 cm, cores Bege e Cinza conforme projeto de paginação de piso.

Parede – Cerâmica marca ELIANE, linha Arquitetural na cor branco, ou similar, formato 10x10cm e PEI 3, até o teto.

Teto – Forro em laje pré-moldada com acabamento em pintura acrílica SUVINIL semibrilho ou similar – Cor Branco Gelo.

• **Sanitários Coletivos:**

Piso – Cerâmica PEI 4 marca CECRISA Linha Hercules AL e GR ou similar, formato 40x40 cm, cores Bege e Cinza conforme projeto de paginação de piso.

Parede – Cerâmica marca ELIANE, linha Arquitetural na cor branco, ou similar, formato 10x10cm e PEI 3, até o teto.

Teto – Forro em laje pré-moldada com acabamento em pintura acrílica marca SUVINIL semibrilho ou similar – Cor Branco Gelo.

Josivan Gomes
ENGR. CIVIL E ENGR. DE SEGURANÇA DO TRABALHO
CNPJ 07.041.036 - 857 632 615 244.44



Ministério da Educação
Fundo Nacional de Desenvolvimento da Educação
Coordenação Geral de Infra-Estrutura - CGEST

FNDE
Fundo Nacional
de Desenvolvimento
da Educação

PL/PMT/PB
Fls. 139
Sub. _____

• **Circulações:**

Piso – Cerâmica PEI 4, marca CECRISA Linha Hercules AL e GR ou similar, formato 40x40 cm, cores Bege e Cinza conforme projeto de paginação de piso.

Parede – Barra protetora em cerâmica PEI 3, marca ELIANE 10x10cm, linha Arquitetural, cor Branco Neve, ou similar, com h=1,10 m . O restante da parede em pintura acrílica marca SUVINIL semibrilho ou similar – Cor conforme Estudo de Cores

Teto – Forro em laje pré-moldada com acabamento em pintura acrílica marca SUVINIL semibrilho ou similar – Cor Branco Gelo.

• **Fachada:**

Parede – Barra protetora em cerâmica PEI 3, marca ELIANE 10x10cm, linha Arquitetural, cor Branco Neve, ou similar, com h=1,10 m . O restante da parede em pintura acrílica marca SUVINIL semibrilho ou similar – Cor conforme Estudo de Cores.

• **Estrutura:**

Terá acabamento conforme o tipo de estrutura a ser empregada.

A - Concreto – Pintura Acrílica marca SUVINIL semibrilho ou similar sobre fundo preparador de superfície – Cor conforme Estudo de Cores.

• **Esquadrias:**

A - Ferro - Pintura anti-corrosiva zarcão e acabamento em esmalte sintético marca SUVINIL ou similar – Cor conforme Estudo de Cores.

B - Madeira – Portas em madeira semi-oca emmassadas e pintadas com esmalte sintético – Cor conforme Estudo de Cores.



Ministério da Educação
Fundo Nacional de Desenvolvimento da Educação
Coordenação Geral de Infra-Estrutura - CGEST

FNDE
Fundo Nacional
de Desenvolvimento
da Educação

UPL/PI/TT/2
Fls. 140
Rub. _____

QUADRO DE ESQUADRIAS (PARA ESCOLA DE 06 SALAS DE AULA)

COD.	QUAN T.	LOCAL DE APLICAÇÃO	DIMENSÕES (m)			MATERIAL	ÁREA UNIT.	ÁREA TOTAL
			P	C	H			
EF1	07	Wc's Adm, Vestiário, Dispensa, Depósito, Sanitários Serviço	1.50	0.50	0.60	Ferro	0.30m ²	2.10 m ²
EF2	06	Arquivo, Sanitários Fem. e Masc., Almoarifado, Área de Serviço	1.50	1.20	0.60	Ferro	0.72m ²	4.32 m ²
EF3	04	Cozinha, Sala Prof, Diretoria	1.20	1.40	0.90	Ferro	1.12m ²	5.04 m ²
EF4	01	Secretaria	1.20	1.20	0.90	Ferro	1.40m ²	1.08 m ²
EF5	18	Diretoria, Sala Prof, Secretaria, Salas de Aula	1.20	2.00	0.90	Ferro	1.80m ²	32.40m ²
EF6	01	Cozinha	0.80	1.80	1.30	Ferro	2.34m ²	2.34 m ²
EF7	12	Salas de aula	1.10	2.00	0.60	Ferro	1.20m ²	14.40m ²
EF8	06	Lanternim	---	2.20	0.60	Ferro	1.20m ²	7.92 m ²
EF9	02	Sala Informática, Sala Leitura	2.23	3.50	0.30	Ferro	1.05m ²	2.10m ²
PORTAS								
PM1	05	Arquivo, Wc's e Dispensa	---	0.70	2.10	Madeira	1.47m ²	7.35m ²
PM2	08	Admin., Cozinha, Sanit. público	---	0.80	2.10	Madeira	1.68m ²	13.44m ²
PM3	08	Salas de Aula	---	0.90	2.10	Madeira	1.89m ²	15.12m ²

LEGENDA: P=peitoril, C=comprimento, H=altura.

• **Bancadas:**

Todas as bancadas serão em alvenaria com tampo em granito Cinza "Andorinha" polido. O fundo e as laterais internas serão em cerâmica ELIANE 10x10cm, PEI 3, linha Arquitetural, cor Branco Neve, ou similar, conforme projeto de detalhamento. As portas e prateleiras internas serão em madeira revestida com laminado metalâmico (fórmica).



Ministério da Educação
Fundo Nacional de Desenvolvimento da Educação
Coordenação Geral de Infra-Estrutura - CGEST



Quando houver cuba, esta deverá ser de aço inox com dimensões conforme projeto.

A bancada dos sanitários masculino e feminino do Bloco de Serviço será em concreto armado aparente pintado com verniz fosco.

• **Louças:**

- Bacia com caixa acoplada, marca DECA, Ref: CP-929, ou similar (Vestiário e Sanitários Administrativo);
- Bacia sanitária, Marca DECA, linha Ravena Ref: P9, cor branco gelo ou similar (Sanitários Alunos – Bloco Serviço)
- Lavatório com coluna L91 e C9, cor branco gelo, marca DECA, CR-37, ou similar;
- Cuba de embutir universal Oval, 400x300mm, Marca DECA, cor branco gelo ou similar (Sanitário Alunos – Bloco Serviço);
- Tanque DECA TQ-25 com coluna, cor creme, ou similar.

• **Metals:**

- Torneira para lavatório acabamento cromado, marca DECA linha Prata, Cód. 1199 C50, ou similar;
- Torneira para pia de cozinha acabamento cromado com bica móvel de mesa e registro tipo estrela. Marca ESTEVES, Linha Mônaco VTM 40 ou similar;
- Torneira de jardim/tanque para mangueira – marca DECA linha de uso geral, Cód. 1153 C39 ou similar,
- Registro de pressão com manopla cromada DECA, Ref. 1416, linha C40 ou similar.
- Chuveiro elétrico de plástico marca LORENZENTTI ou similar.

Josivan Soares Marques
ENGE. CIVIL E.EMS DE SGE-0519/0004/00
CARTÃO DE IDENTIFICAÇÃO - CPF: 02.875.224-6



Ministério da Educação
Fundo Nacional de Desenvolvimento da Educação
Coordenação Geral de Infra-Estrutura - CGEST

FNDE
Fundo Nacional
de Desenvolvimento
da Educação

CP-EP/WH/PE
Fls. 342
Rub. _____

- **Acessórios de louça para banheiro:**
 - Papeleira DECA com rolete plástico Cod. A 480 17 (Vestiário e Sanitários) ou similar.
 - Cabide simples DECA Cód. A 680 17 (Vestiário, Sanitário Alunos e Sanitário Administrativo) ou similar.
 - Saboneteira de porcelana DECA Cód. A180 17 (Vestiário, Sanitário Alunos e Sanitário Administrativo) ou similar.

- **Ferragens:**
 - Fechadura marca LA FONTE, linha Residence cj2176, maçaneta/espelho, cabamento cromado brilhante ou similares;
 - Dobradiça de latão ou aço, marca LA FONTE, ref. 85 ou similar, acabamento cromado brilhante, tipo média 3x1/2", com anéis e parafusos;
 - Tarjeta em aço inox para banheiro (tipo livre / ocupado), marca STANLEY ou similar.

- **Luminárias:**
 - Luminária de sobrepor marca ITAIM, ou similar fixada no vigamento. Lâmpada fluorescente 2x20W - Recreio, conforme projeto;
 - Luminária de sobrepor, marca ITAIM, ou similar, fixada na laje. Lâmpada fluorescente 2x40W - Cômodos internos, conforme projeto.

Josivan Gomes Inácio
ENGENHEIRO DE PROJETOS
CRE-000000000-000000000



Ministério da Educação
Fundo Nacional de Desenvolvimento da Educação
Coordenação Geral de Infra-Estrutura – CGEST

CPL/Pat/723
Fls. 143
Rub. _____

FNDE
Fundo Nacional
de Desenvolvimento
da Educação

- **Caixa d'água:**

Castelo d'água tipo taça em aço com base em concreto conforme especificação do fabricante.

Pintura Esmalte Sintético marca SUVINIL ou similar – Cor Branco Gelo, Areia ou Cinza Claro sobre tratamento em zarcão.

- **Vidros:**

Vidro liso espessura 4mm em todas as janelas.

OBSERVAÇÃO:

- Para fins de orçamento e execução, no projeto específico de implantação deverá ser observado o item relativo ao muro de fechamento do terreno, inclusive portões de acesso conforme projeto arquitetônico e detalhes.

Josivaldo Soares Marques
ENG. CIVIL E ENG. DE SANEAMENTO
CREA-18023517 - CPF: 042.871.244-11



Ministério da Educação
Fundo Nacional de Desenvolvimento da Educação
Coordenação Geral de Infra-Estrutura – CGEST

FNDE
Fundo Nacional
de Desenvolvimento
da Educação

CPL/PMT/172
Fis. 144
Rub. _____

5. QUADRO DE ÁREAS

Para efeito de cálculo foi considerado o limite externo da edificação, inclusive estrutura.

ITEM	ÁREA CONSTRUÍDA
Bloco Pedagógico	360.36 m ²
Circulação - Pedagógico	87.26 m ²
Bloco Administrativo	74.81 m ²
Circulação - Administrativo	23.86 m ²
Bloco Serviço	74.81 m ²
Circulação Serviço	23.86 m ²
Pátio Central	175.35 m ²
Passarelas	33.69 m ²
TOTAL	854.00 m²
Pórtico de entrada	14.67 m ²

Josivan Gomes Marques
Eng. Civil - CRÉDITO Nº 576
11/02/2016



Ministério da Educação
Fundo Nacional de Desenvolvimento da Educação
Coordenação Geral de Infra-Estrutura - CGEST

FNDE
Fundo Nacional
de Desenvolvimento
da Educação

6. APRESENTAÇÃO DOS PROJETOS

Todos os projetos foram elaborados em meio magnético através do Software AUTOCAD R14.

As pranchas dos Projetos foram montadas em ambiente "Espaço do Papel" através de "Viewports" na área gráfica. As margens e os carimbos estão no "Espaço do Papel", onde o carimbo é um bloco editável (atributos).

As pranchas do projeto arquitetônico e do detalhamento encontram-se em arquivos do tipo ".DWG". Nestes arquivos estão todos os desenhos para a montagem do projeto de Arquitetura e Detalhamento (de 01 à 16 para Arquitetura e 01 a 13 para o Detalhamento).

Para o projeto de **ARQUITETURA**, são apresentados os seguintes arquivos:

Prancha 01/16	ARQ01_IMPLANTAÇÃO.dwg
Prancha 02/16	ARQ02_COBERTURA.dwg
Prancha 03/16	ARQ03_LAYOUT-GERAL.dwg
Prancha 04/16	ARQ04_PEDAGÓGICO.dwg
Prancha 05/16	ARQ05_ADMINISTRATIVO.dwg
Prancha 06/16	ARQ06_SERVIÇO.dwg
Prancha 07/16	ARQ07_PÁTIOCENTRAL.dwg
Prancha 08/16	ARQ08_PASSARELAS.dwg
Prancha 09/16	ARQ09_CORTES AA e BB.dwg
Prancha 10/16	ARQ10_CORTES CC DD EE.dwg
Prancha 11/16	ARQ11_VISTASGERAIS.dwg
Prancha 12/16	ARQ12_VISTAS.dwg
Prancha 13/16	ARQ13_PAGINAÇÃO DE PISO.dwg
Prancha 14/16	ARQ14_LUMINOTECNICO.dwg
Prancha 15/16	ARQ15_PLANTA DE ESQUADRIAS.dwg
Prancha 16/16	ARQ16_PAISAGISMO

Para o projeto de **DETALHAMENTO** da arquitetura, são apresentados os seguintes arquivos:

Prancha 01/12	DET01_Esquadrias1.dwg
Prancha 02/12	DET02_Esquadrias.dwg

Josivan Gomes Marques
Eng. Civil - CREA: 1680434576
CPF: 042.873.244-62



Ministério da Educação
Fundo Nacional de Desenvolvimento da Educação
Coordenação Geral de Infra-Estrutura - CGEST

OPLIPM/2012
Fis. 246
Sub. _____

FNDE
Fundo Nacional
de Desenvolvimento
da Educação

Prancha 03/12	DET03_Porta e Portão.dwg
Prancha 04/12	DET04_Sanitarios1.dwg
Prancha 05/12	DET05_Sanitarios2.dwg
Prancha 06/12	DET06_Marcenaria1.dwg
Prancha 07/12	DET07_Marcenaria2.dwg
Prancha 08/12	DET08_Marcenaria3.dwg
Prancha 09/12	DET09_DetalhesConstrutivos1.dwg
Prancha 10/12	DET10_DetalhesConstrutivos2.dwg
Prancha 11/12	DET11_Cerca Portão Principal.dwg
Prancha 12/12	DET12_CercaServiço.dwg

O projeto de **ESTRUTURA** foi separado segundo as edificações que compõem o conjunto para facilitar a execução:

- **ESTRUTURA:**
Concreto Armado

Prancha 1/22	EST01_Administrativo-01.dwg
Prancha 2/22	EST02_Administrativo-02.dwg
Prancha 3/22	EST03_Administrativo-03.dwg
Prancha 4/22	EST04_Administrativo-04.dwg
Prancha 5/22	EST05_Central-01.dwg
Prancha 6/22	EST06_Central-02.dwg
Prancha 7/22	EST07_Central-03.dwg
Prancha 8/22	EST08_Estacas Padrão.dwg
Prancha 9/22	EST09_Pedagogico-01.dwg
Prancha 10/22	EST10_Pedagogico-02.dwg
Prancha 11/22	EST11_Pedagogico-03.dwg
Prancha 12/22	EST12_Pedagogico-04.dwg
Prancha 13/22	EST13_Pedagogico-05
Prancha 14/22	EST14_Pedagogico-06
Prancha 15/22	EST15_Pedagogico-07
Prancha 16/22	EST16_Peadgogico-08
Prancha 17/22	EST17_Pedagogico-09
Prancha 18/22	EST18_Pedagogico-10
Prancha 19/22	EST19_Serviço-01.dwg
Prancha 20/22	EST20_Serviço-02.dwg

Josivan Carlos Marques
Eng. Civil - CRP 09334576
CPF: 030.510.1162



Ministério da Educação
Fundo Nacional de Desenvolvimento da Educação
Coordenação Geral de Infra-Estrutura - CGEST

CPLE/FUNDE
Fls. 147
Rub. _____

FNDE
Fundo Nacional
de Desenvolvimento
da Educação

Prancha 21/22 EST21_Serviço-03.dwg
Prancha 22/22 EST22_Serviço-04

Telhado

Prancha 1/4 TEL01_PatioCentral.dwg
Prancha 2/4 TEL02_PatioCentral.dwg
Prancha 3/4 TEL03_Adm-Serv.dwg
Prancha 4/4 TEL04_Salas.dwg

• **ELÉTRICA:**

Prancha 1/5 ELE01_Layout Geral.dwg
Prancha 2/5 ELE02_Pedagogico.dwg
Prancha 3/5 ELE03_Administrativo e Pátio.dwg
Prancha 4/5 ELE04_Serviço.dwg
Prancha 5/5 ELE05_ParaRaio.dwg

• **HIDROSSANITÁRIO:**

Prancha 1/5 HID01_AguaFria1
Prancha 2/5 HID02_AguaFria2
Prancha 3/5 HID03_AguaFria3
Prancha 4/5 HID04_Esgoto1
Prancha 5/5 HID05_Esgoto2

• **INCÊNDIO:**

Prancha 1/1 INC01_Escola.dwg

• **CASTELO D'ÁGUA**

Ver opções nas pastas *Castelo d'Água de Concreto* ou *Castelo d'Água Metálico*.

• **CADERNOS:**

Caderno de encargos.doc
Memorial descritivo.doc
Planilha orçamentária – Escola 06 Salas de aula.xls
Memorial descritivo.doc

João Roberto Marques
CPF: 032.835.244-62
CRA: 1640434576



**Ministério da Educação
Fundo Nacional de Desenvolvimento da Educação
Coordenação Geral de Infra-Estrutura – CGEST**

CPL/PM...
Fls. 148
Rub. _____

FNDE
Fundo Nacional
de Desenvolvimento
da Educação

Buscou-se através deste projeto atingir os objetivos através de uma edificação arquitetonicamente bem resolvida do ponto de vista estético, funcional e economicamente viável, adequando-se aos padrões contrutivos e industriais, culturalmente rica em informações espaciais e educativamente propícia ao ensino e aprendizagem das crianças de nosso país.

ARQUITETOS:

Gustavo Silveira – CREA 9.784 D/DF

Marcelo Lissa – CREA 8.342 D/DF

Josivan Gomes Marques
15-10-2007
SECRETARIA DE GESTÃO DE SECS DO TRABALHO
15-10-2007
15-10-2007

PB - Tavares**Dimensão:** 4. Infraestrutura Física e Recursos Pedagógicos**Área:** 4.2. Condições da rede física escolar existente**Indicador:** 4.2.10. Necessidade de novos prédios escolares: existência de prédios escolares para atendimento à demanda do ensino fundamental no campo, comunidades indígenas e/ou quilombolas**Ação:** Garantir as condições necessárias à manutenção da infraestrutura física das escolas de ensino fundamental no campo, comunidades indígenas e/ou quilombolas.

- Dados do terreno
- Relatório de vistoria
- Cadastro de fotos do terreno
- Planilha orçamentária
- Cronograma Físico-Financeiros
- Documentos anexos
- Análise de Engenharia
- Dados Orçamentários
- Documentos FNDE

Descrição do item	Valor Unitario	Unidade de Medida	Quantidade	Valor	%
1 SERVIÇOS PRELIMINARES					
↳ 1.1 Placa de obra em chapa zincada, instalada	217,34	M2	6.00	1304,04	0,13
↳ 1.2 Barracão para escritório de obra porte pequeno s=25,41m²	215,32	Unidade	1.00	215,32	0,02
↳ 1.3 Locação de construção de edificação com gabarito de madeira	7,53	M2	853.20	6424,60	0,63
↳ 1.4 Ligação provisória de energia elétrica em canteiro de obra	1245,14	Unidade	1.00	1245,14	0,12
2 MOVIMENTO DE TERRAS					
↳ 2.1 Escavação manual, para baldrame e sapatas, em material de 1ª categoria, profundidade até 1,50m	30,42	M3	168.95	5139,46	0,51
↳ 2.2 Apiloamento manual de fundo de vala	13,03	M2	136.50	1778,59	0,17
↳ 2.3 Reaterro manual de valas, com		M3	68.58	1787,88	0,18

Josivan Gomes Marques
Eng. Civil - CR-27.1500-3/3576
CPF: 030.815.244-62

CPL/PMT/PB
Fls. 150
Rub. _____

compactação utilizando
sêpo, sem controle do
grau de compactação

26,07

↳ 2.4 Aterro interno
com apiloamento com
transporte em carrinho
de mão

108,65

M3

134.26

14587,35

1,43

☐ 3 INFRA-
ESTRUTURA:
FUNDAÇÕES

↳ ☐ 3.1 SAPATAS

↳ 3.1.1 Lastro
de concreto magro,
e=3,0 cm-reparo
mecânico - inclusive
aditivo, conforme
projeto.

21,35

M2

288.50

6159,48

0,61

↳ 3.1.2 Concreto
armado - para sapatas
(fck=25MPa), incluindo
preparo, lançamento,
adensamento e cura.
Inclusive formas para
reutilização 2x,
conforme projeto.

2098,45

M3

90.14

189154,28

18,59

↳ ☐ 3.2 BALDRAME

↳ 3.2.1 Concreto
armado - para vigas
baldrame (fck25MPa),
incluindo preparo,
lançamento,
adensamento e cura.
Inclusive formas para
reutilização 2x,
conforme projeto.

2098,45

M3

20.47

42955,27

4,22

☐ 4
SUPERESTRUTURA

↳ ☐ 4.1 CONCRETO

↳ 4.1.1 Concreto
armado fck=25MPa
fabricado na obra,
adensado e lançado,
para pilar, com formas
planas em compensado
resinado 12mm (05
usos)

2098,45

M3

18.58

38989,20

3,83

↳ 4.1.2 Concreto
armado fck=25MPa
fabricado na obra,
adensado e lançado,
para viga, com formas
planas em compensado
resinado 12mm (05
usos)

2098,45

M2

19.29

40479,10

3,98

↳ 4.1.3 Laje pré-
moldada treliçada para
forro (fck=25mpa),
inclusive capeamento e
escoramento

87,65

M2

628.00

55044,20

5,41

☐ 5 INSTALAÇÕES

Justina de Sousa Marques
CPF: 044.516.14-52

HIDRO-SANTÁRIAS

↳ E 5.1 TUBO PVC
SOLDÁVEL PARA
ÁGUA POTÁVELV. L/PMT/PB
R\$. 151
R\$. _____

↳ 5.1.1 Tubo pvc rígido soldável marrom p/ água, d = 50 mm	27,51	M	52,00	1430,52	0,14
↳ 5.1.2 Tubo pvc rígido soldável marrom p/ água, d = 40 mm	24,09	M	6,00	144,54	0,01
↳ 5.1.3 Tubo pvc rígido soldável marrom p/ água, d = 32 mm	19,44	M	26,00	505,44	0,05
↳ 5.1.4 Tubo pvc rígido soldável marrom p/ água, d = 25 mm	13,10	M	85,00	1113,50	0,11
↳ 5.1.5 Tubo pvc rígido soldável marrom p/ água, d = 20 mm	10,82	M	122,00	1320,04	0,13

↳ E 5.2
ADAPTADOR CURTO
DE PVC PARA
REGISTRO

↳ 5.2.1 *Adaptador de pvc rígido soldável curto c/ bolsa e rosca p/ registro diâm = 50mm x 1 1/4****	8,07	Unidade	2,00	16,14	0,00
↳ 5.2.2 *Adaptador de pvc rígido soldável curto c/ bolsa e rosca p/ registro diâm = 25mm x 3/4****	0,83	Unidade	12,00	9,96	0,00
↳ 5.2.3 *Adaptador de pvc rígido soldável curto c/ bolsa e rosca p/ registro diâm = 20mm x 1/2****	0,66	Unidade	10,00	6,60	0,00

↳ E 5.3 REGISTRO
DE GAVETA BRUTO

↳ 5.3.1 Registro gaveta bruto, DN 40 mm (1 1/2)	45,93	Unidade	1,00	45,93	0,00
↳ 5.3.2 Registro gaveta bruto, DN 50 mm (2)	68,84	Unidade	2,00	137,68	0,01
↳ 5.3.3 Registro gaveta bruto, DN 60 mm (2 1/2)	36,48	Unidade	1,00	36,48	0,00

↳ E 5.4 REGISTRO
DE GAVETA COM
ACABAMENTO

↳ 5.4.1 Registro gaveta c/ canopla cromada, DN 20 mm	44,20	Unidade	2,00	88,40	0,01
--	-------	---------	------	-------	------

Ass: _____
Emp: _____
Cpf: _____

[Handwritten signatures]

(3/4)

↳ 5.4.2 Registro gaveta c/ canopla cromada, DN 25 mm (1)	52,87	Unidade	1.00	52,87	0,01
↳ 5.4.3 Registro gaveta c/ canopla cromada, DN 32 mm (1 1/4)	80,42	Unidade	2.00	160,84	0,02
↳ EI 5.5 REGISTRO DE PRESSÃO COM ACABAMENTO					
↳ 5.5.1 Registro pressão c/ canopla cromada, DN 20 mm (3/4)	43,67	Unidade	1.00	43,67	0,00
↳ EI 5.6 DIVERSOS - ÁGUA FRIA					
↳ 5.6.1 Caixa d'água metálica, capacidade 20.000 L - instalada, inclusive estrutura em concreto armado de suporte, conforme projeto	15234,50	Unidade	1.00	15234,50	1,50
↳ 5.6.2 Colocação de hidrômetro em ligação existente, c/remanejamento p/o muro ou fachada, inclusive cavalete e caixa de proteção	162,53	Unidade	1.00	162,53	0,02
↳ 5.6.3 Torneira de jardim, inclusive poste de proteção	81,78	Unidade	5.00	408,90	0,04
↳ EI 5.7 TUBO PVC SOLDÁVEL PARA ESGOTO					
↳ 5.7.1 Tubo pvc rígido c/ anéis, ponta e bolsa p/ esgoto secundário, d=40 mm	24,09	M	24.00	578,16	0,06
↳ 5.7.2 Tubo pvc rígido c/ anéis, ponta e bolsa p/ esgoto secundário, d=50 mm	27,51	M	50.00	1375,50	0,14
↳ 5.7.3 Tubo pvc rígido c/ anéis, ponta e bolsa p/ esgoto primário, d=75 mm	61,49	M	25.00	1537,25	0,15
↳ 5.7.4 Tubo pvc rígido c/ anéis, ponta e bolsa p/ esgoto primário, d=100 mm	19,08	M	87.00	1659,96	0,16
↳ EI 5.8 DIVERSOS - ESGOTO					
↳ 5.8.1 Caixa sifonada quadrada,					

JOSUELI CUNHA
Eng. de Civil - CREA 125.125/2010

CP

Handwritten signature

com três entradas e uma saída, d = 100x100x50mm, acabamento alumínio	30,73	Unidade	6.00	184,38	0,02
2010/10/10 Fls. <u>153</u> Rub. _____					
↳ 5.8.2 Ralo sifonado em pvc d = 100 mm altura regulável, saída 40 mm, com grelha redonda acabamento cromado	6,28	Unidade	1.00	6,28	0,00
↳ 5.8.3 Caixa de gordura em alvenaria (90 x 90 x 120 cm)	72,84	Unidade	1.00	72,84	0,01
↳ 5.8.4 Caixa de inspeção em alvenaria (90 x 90 x 120 cm)	130,29	Unidade	7.00	912,03	0,09
↳ 5.9 LOUÇAS - FORNECIMENTO E INSTALAÇÃO					
↳ 5.9.1 Bacia sanitaria convencional, inclusive assento, conjunto de fixação, anel de vedação, tubo de ligação com acabamento cromado e engate plástico	228,88	Unidade	5.00	1144,40	0,11
↳ 5.9.2 Bacia sanitaria com caixa de descarga acoplada, inclusive assento, conjunto de fixação, anel de vedação, tubo de ligação e engate plástico, conforme especificações	269,40	Unidade	3.00	808,20	0,08
↳ 5.9.3 Lavatório com coluna, com sifão plástico, engate plástico torneira de metal, válvula cromada, conjunto de fixação, conforme especificações	160,25	Unidade	3.00	480,75	0,05
↳ 5.9.4 Lavatório sem coluna, com sifão plástico, engate plástico torneira de metal, válvula cromada, conjunto de fixação, conforme especificações, para PNE	160,25	Unidade	2.00	320,50	0,03
↳ 5.9.5 Cuba de sobrepor oval, p/ instalação em bancadas, c/ sifão cromado, torneira de metal, engate plástico conforme especificações	241,51	Unidade	6.00	1449,06	0,14
↳ 5.9.6 Tanque					

de louça com coluna, com torneira metálica, c/ válvula de plástico e conjunto de fixação, conforme especificações	395,49	Unidade	1.00	395,49	0,04
SPL/PRM/PPB Fls. <u>154</u> Sub. _____					
↳ 5.9.7 Papelira de louça, conforme especificações	46,85	Unidade	8.00	374,80	0,04
↳ 5.9.8 Cabide de louça, branco, conforme especificações	32,50	Unidade	3.00	97,50	0,01
↳ 5.9.9 Chuveiro elétrico de plástico	43,52	Unidade	1.00	43,52	0,00
↳ <input type="checkbox"/> 5.10 METAIS					
↳ 5.10.1 "Torneira cromada para pia de cozinha, de mesa, com articulador, ø 1/2"	137,32	Unidade	2.00	274,64	0,03
↳ 5.10.2 Válvula de descarga cromada	55,20	Unidade	5.00	276,00	0,03
↳ 5.10.3 Fornecimento e instalação saboneteira de louça, conforme especificações	38,51	Unidade	9.00	346,59	0,03
↳ 5.10.4 Cuba inox de embutir, em bancada	85,40	Unidade	2.00	170,80	0,02
↳ 5.10.5 "Barra de apoio para deficiente em ferro galvanizado de 1 1/2", l = 80cm (bacia sanitária e mictório), inclusive parafusos de fixação e pintura"	103,43	Unidade	6.00	620,58	0,06
↳ 5.10.6 "Barra de apoio para deficiente em ferro galvanizado de 1 1/2", l = 140cm (lavatório), inclusive parafusos de fixação e pintura"	87,93	Unidade	2.00	175,86	0,02
<input type="checkbox"/> 6 INSTALAÇÕES ELÉTRICAS E TELEFÔNICAS (380/20V)					
↳ <input type="checkbox"/> 6.1 ELETRODUTO DE PVC RÍGIDO					
↳ 6.1.1 "Eletroduto de pvc rígido roscável, diâm = 40mm (1 1/4)"	13,22	M	900.00	11898,00	1,17
↳ 6.1.2 "Eletroduto de pvc rígido roscável, diâm =	5,29	M	30.00	158,70	0,02

FLIPMT/PS
Fls. 155
Rub. _____

32mm (1"*)

↳ 6.2 FIOS E CABOS

↳ 6.2.1 Fio isolado em pvc seção 1,5mm ² - 750v / 70°C	3,26	M	1800.00	5868,00	0,58
↳ 6.2.2 Fio isolado em pvc seção 2,5mm ² - 750v / 70°C	3,55	M	3000.00	10650,00	1,05
↳ 6.2.3 Fio isolado em pvc seção 4,0mm ² - 750v / 70°C	4,64	M	150.00	696,00	0,07
↳ 6.2.4 Fio isolado em pvc seção 6,0mm ² - 750v / 70°C	4,95	M	300.00	1485,00	0,15
↳ 6.2.5 Cabo isolado em pvc seção 10,0mm ² - 750v / 70°C	8,83	M	150.00	1324,50	0,13
↳ 6.2.6 Cabo isolado em pvc seção 16,0mm ² - 750v / 70°C	10,17	M	200.00	2034,00	0,20

↳ 6.3 CABO TELEFÔNICO

↳ 6.3.1 Instalação de cabo telefônico OCE 50-02	0,77	M	70.00	53,90	0,01
↳ 6.3.2 Instalação de cabo telefônico CCI 50-02	0,99	M	35.00	34,65	0,00

↳ 6.4 INTERRUPTOR

↳ 6.4.1 Interruptor 01 seção simples	8,48	Unidade	24.00	203,52	0,02
↳ 6.4.2 Interruptor 02 seções simples	11,48	Unidade	11.00	126,28	0,01

↳ 6.5 TOMADAS DE TELEFONE DE EMBUTIR

↳ 6.5.1 Tomada para telefone, com caixa pvc, embutida	26,03	Unidade	7.00	182,21	0,02
---	-------	---------	------	--------	------

↳ 6.6 TOMADAS ELÉTRICAS DE EMBUTIR

↳ 6.6.1 Tomada de embutir para uso geral, 2p+t	10,70	Unidade	57.00	609,90	0,06
↳ 6.6.2 Tomada de embutir para uso geral, 2p+t, dupla	18,88	Unidade	5.00	94,40	0,01

↳ 6.7 CAIXA DE EMBUTIR DE PVC

↳ 6.7.1

[Handwritten signature]

[Handwritten signatures]

"Fornecimento e assentamento de caixa pvc 4" x 2" com tampa"	5,10	Unidade	97,00	494,70	0,05
156 31,20					
↳ 6.7.2 "Fornecimento e assentamento de caixa pvc 4" x 4"	6,24	Unidade	5,00	31,20	0,00
↳ 6.7.3 "Fornecimento e assentamento de caixa octogonal de pvc 4" x 4"	7,22	Unidade	94,00	678,68	0,07
↳ 6.8 QDL - BLOCO ADMINISTRATIVO - 380 / 220 VOLTS					
↳ 6.8.1 Quadro de distribuição de embutir, com barramento, em chapa de aço, para até 12 disjuntores padrão DIN (Europeu - linha branca), exclusive disjuntores	122,85	Unidade	1,00	122,85	0,01
↳ 6.8.2 Disjuntor termomagnético tripolar 70 A, padrão DIN (linha branca)	105,12	Unidade	1,00	105,12	0,01
↳ 6.8.3 Disjuntor termomagnético monopolar 16 A, padrão DIN (linha branca)	13,13	Unidade	3,00	39,39	0,00
↳ 6.8.4 Disjuntor termomagnético monopolar 20 A, padrão DIN (linha branca)	13,13	Unidade	3,00	39,39	0,00
↳ 6.8.5 Disjuntor termomagnético tripolar 32 A, padrão DIN (linha branca)	74,52	Unidade	1,00	74,52	0,01
↳ 6.8.6 Disjuntor termomagnético tripolar 50 A, padrão DIN (linha branca)	74,52	Unidade	1,00	74,52	0,01
↳ 6.9 QDL - BLOCO PEDAGÓGICO - 380 / 220 VOLTS					
↳ 6.9.1 Quadro de distribuição de embutir, com barramento, em chapa de aço, para até 12 disjuntores padrão europeu (linha branca), exclusive disjuntores	122,85	Unidade	1,00	122,85	0,01
↳ 6.9.2 Disjuntor termomagnético tripolar					

[Handwritten signature and stamp]

[Handwritten signatures]

Descrição	Quantidade	Unidade	Valor Unitário	Valor Total	Valor Percentual
50 A, padrão DIN (linha branca)	89,40	Unidade	1,00	89,40	0,01
CPL/INT/PS Fis. <u>157</u> Rub. _____					
↳ 6.9.3 Disjuntor termomagnético monopolar 16 A, padrão DIN (linha branca)	13,13	Unidade	2,00	26,26	0,00
↳ 6.9.4 Disjuntor termomagnético monopolar 20 A, padrão DIN (linha branca)	13,13	Unidade	7,00	91,91	0,01
↳ <input type="checkbox"/> 6.10 QDL - BLOCO DE SERVIÇO - 380 / 220 VOLTS					
↳ 6.10.1 Quadro de distribuição de embutir, com barramento, em chapa de aço, para até 12 disjuntores padrão europeu (linha branca), exclusive disjuntores	122,85	Unidade	1,00	122,85	0,01
↳ 6.10.2 Disjuntor termomagnético tripolar 32 A, padrão DIN (linha branca)	74,52	Unidade	1,00	74,52	0,01
↳ 6.10.3 Disjuntor termomagnético monopolar 16 A, padrão DIN (linha branca)	13,13	Unidade	1,00	13,13	0,00
↳ 6.10.4 Disjuntor termomagnético monopolar 20 A, padrão DIN (linha branca)	13,13	Unidade	2,00	26,26	0,00
↳ 6.10.5 Disjuntor termomagnético monopolar 25 A, padrão DIN (linha branca)	13,13	Unidade	1,00	13,13	0,00
↳ <input type="checkbox"/> 6.11 CAIXA DE MEDIÇÃO					
↳ 6.11.1 Quadro de medição trifásica (acima de 10 kva) com caixa em noril	309,43	Unidade	1,00	309,43	0,03
↳ <input type="checkbox"/> 6.12 CAIXA DE PASSAGEM EM ALVENARIA					
↳ 6.12.1 Caixa de passagem em alvenaria de tijolos maciços esp. = 0,12m,	272,60	Unidade	5,00	1363,00	0,13

dim. int. = 0.60 x 0.60 x
0.60m

↳ 6.13 CAIXA DE
DISTRIBUIÇÃO GERAL
DE TELEFONE

ALPMT/PS
No. 158
Ab. _____

↳ 6.13.1
Distribuidor geral
padrão telebrás
dimensões 0,20 x 0,20
x 0,12m

64,96	Unidade	1.00	64,96	0,01
-------	---------	------	-------	------

↳ 6.14
LUMINÁRIAS

↳ 6.14.1
Luminária fluorescente
de embutir aberta 1 x
32 w , completa,
conforme
especificações

62,01	Unidade	5.00	310,05	0,03
-------	---------	------	--------	------

↳ 6.14.2
Luminária fluorescente
de embutir aberta 2 x
32 w , completa,
conforme
especificações

86,72	Unidade	89.00	7718,08	0,76
-------	---------	-------	---------	------

↳ 6.15 SISTEMA
DE PROTEÇÃO
CONTRA DESCARGA
ATMOSFÉRICAS

↳ 6.15.1 Cabo
de cobre nú 35 mm²

21,68	M	327.95	7109,96	0,70
-------	---	--------	---------	------

↳ 6.15.2
Conjunto Terminal
aéreo, presilha e
fixação

19,77	Unidade	42.00	830,34	0,08
-------	---------	-------	--------	------

↳ 6.15.3
Conector e descida
para pilares

11,23	Unidade	28.00	314,44	0,03
-------	---------	-------	--------	------

7 PAREDES E
PAINES

↳ 7.1
ALVENARIA

↳ 7.1.1
Alvenaria de bloco
cerâmico (9x19x25
cm), e = 0.09 m, com
argamassa traço -
1:2:8 (cimento / cal /
areia)

38,23	M2	871.98	33335,80	3,28
-------	----	--------	----------	------

↳ 7.1.2 Vergas e
contra-vergas em
concreto armado
fck=15 mpa, seção
9x12cm

29,33	M	163.74	4802,49	0,47
-------	---	--------	---------	------

↳ 7.1.3 Aperto
de Alvenaria em tijolo
cerâmico maciço, esp =
0,10m, com argamassa
traço - 1:2:8 (cimento /
cal / areia), à revestir

19,32	M	303.15	5856,86	0,58
-------	---	--------	---------	------

L.P. Nº 159

Tab. _____

↳ 7.2 DIVISÓRIA					
↳ 7.2.1 Divisória em granito cinza andorinha polido, e=3cm, inclusive montagem com ferragens		337,26	M2	11.32	3817,78 0,38
↳ 7.3 ELEMENTO VAZADO					
↳ 7.3.1 Cobogó cerâmico (elemento vazado), 15x15x10cm, assentado com argamassa traco 1:4 de cimento e areia		68,63	M2	10.00	686,30 0,07
↳ 7.4 IMPERMEABILIZAÇÕES					
↳ 7.4.1 Impermeabilização de baldrame com emulsão asfáltica		56,64	M2	69.76	3951,21 0,39
↳ 8 ESQUADRIAS					
↳ 8.1 MADEIRA					
↳ 8.1.1 Porta em madeira de lei, lisa, semi-ôca, 0.70 x 2.10 m, exclusive ferragens - PM-1		437,98	Unidade	8.00	3503,84 0,34
↳ 8.1.2 Porta em madeira de lei, lisa, semi-ôca, 0.80 x 2.10 m, exclusive ferragens - PM-2		571,56	Unidade	8.00	4572,48 0,45
↳ 8.1.3 Porta em madeira de lei, lisa, semi-ôca, 0.90 x 2.10 m, exclusive ferragens - PM-3		599,33	Unidade	8.00	4794,64 0,47
↳ 8.1.4 Porta em madeira de lei, lisa, semi-ôca, 0.60 x 1.80 m, com batentes e ferragens - PM-4		527,14	Unidade	3.00	1581,42 0,16
↳ 8.1.5 Porta em madeira de lei, lisa, semi-ôca, 0.80 x 1.80 m, com batentes, ferragens e barra para FNE - PM-5		532,87	Unidade	2.00	1065,74 0,10
↳ 8.2 METÁLICAS					
↳ 8.2.1 Basculante de ferro (dimensões, detalhes e nos ambientes conforme o projeto - vide quadro de esquadrias)		385,34	M2	72.60	27975,68 2,75

[Handwritten signature]
 João Paulo de Souza
 Engenheiro Civil

[Handwritten signature]
[Handwritten signature]

PLIPMT/PS
Fls. 160
Tab. _____

↳ 8.3
FERRAGENS PARA
ESQUADRIAS DE
MADEIRA

↳ 8.3.1
Fechadura,
maçaneta/espelho,
acabamento cromado
brilhante, conforme
especificações

150,63	Unidade	22.00	3313,86	0,33
--------	---------	-------	---------	------

↳ 8.3.2
"Dobradiça de latão ou
aço, acabamento
cromado brilhante, tipo
média, 3 x 2 1/2" com
anéis, com parafusos,
conforme
especificações"

16,54	Unidade	66.00	1091,64	0,11
-------	---------	-------	---------	------

9 COBERTURA

↳ 9.1 TELHAS E
ESTRUTURA EM
MADEIRA

↳ 9.1.1 Telhado
em telha colonial de
primeira qualidade

64,63	M2	1192.80	77090,66	7,58
-------	----	---------	----------	------

↳ 9.1.2 Cumeeira
para telha canal
comum, inclusive
emassamento

13,69	M	196.36	2688,17	0,26
-------	---	--------	---------	------

↳ 9.1.3 Estrutura
para telha cerâmica,
em madeira de lei
aparelhada

128,34	M2	1192.80	153083,95	15,05
--------	----	---------	-----------	-------

↳ 9.2 CHAPAS

↳ 9.2.1 Rufo em
chapa de aço, esp =
0,65mm, larg = 30,0cm

40,87	M	24.60	1005,40	0,10
-------	---	-------	---------	------

10 REVESTIMENTO

↳ 10.1 MASSA

↳ 10.1.1
Chapisco em parede
com argamassa traço -
1:3 (cimento / areia)

4,15	M2	1743.96	7237,43	0,71
------	----	---------	---------	------

↳ 10.1.2
Chapisco em teto com
argamassa traço - 1:3
(cimento / areia)

6,98	M2	628.00	4383,44	0,43
------	----	--------	---------	------

↳ 10.1.3 Reboco
paulista para parede,
com argamassa traço -
1:2:6 (cimento / cal /
areia), espessura 2,5
cm

23,39	M2	978.56	22888,52	2,25
-------	----	--------	----------	------

↳ 10.1.4 Emboço
de parede, com
argamassa traço -
1:2:9 (cimento / cal /
areia), espessura 1,5
cm

16,47	M2	768.40	12606,14	1,24
-------	----	--------	----------	------

↳ 10.1.5 Reboco paulista aplicado para teto, com argamassa traço - 1:2:6 (cimento / cal / areia), espessura 1,5 cm - massa única	21,62	M2	628.00	13577,36	1,33
<p>↳ 10.2 ACABAMENTO</p> <p>↳ 10.2.1 Revestimento cerâmico para parede, pei - 3, dimensões 10 x 10 cm, aplicado com argamassa industrializada ac-i, rejuntado, exclusive emboço, conforme especificações</p>					
↳ 10.2.1 Revestimento cerâmico para parede, pei - 3, dimensões 10 x 10 cm, aplicado com argamassa industrializada ac-i, rejuntado, exclusive emboço, conforme especificações	29,19	M2	765.40	22342,03	2,20
<p>↳ 11 PAVIMENTAÇÃO</p> <p>↳ 11.1 CAMADA IMPERMEABILIZADORA</p> <p>↳ 11.1.1 Lastro de concreto simples regularizado para piso, inclusive impermeabilização</p>					
↳ 11.1.1 Lastro de concreto simples regularizado para piso, inclusive impermeabilização	21,35	M3	62.97	1344,41	0,13
<p>↳ 11.2 ACABAMENTO</p> <p>↳ 11.2.1 Revestimento cerâmico para piso, dimensões 40 x 40 cm, pei-4, aplicado com argamassa industrializada ac-i, rejuntado, exclusive regularização de base, conforme especificações</p>					
↳ 11.2.1 Revestimento cerâmico para piso, dimensões 40 x 40 cm, pei-4, aplicado com argamassa industrializada ac-i, rejuntado, exclusive regularização de base, conforme especificações	40,16	M2	787.23	31615,16	3,11
<p>↳ 11.3 CALÇADA EM CONCRETO</p> <p>↳ 11.3.1 Fso em concreto simples despolado, fck = 15 mpa, e = 7 cm</p>					
↳ 11.3.1 Fso em concreto simples despolado, fck = 15 mpa, e = 7 cm	46,53	M2	168.13	7823,09	0,77
<p>↳ 12 SOLEIRAS E RODAPÉS</p> <p>↳ 12.1 SOLEIRA</p> <p>↳ 12.1.1 Soleira em granito cinza andorinha, l = 15 cm, e = 2 cm, inclusive impermeabilização</p>					
↳ 12.1.1 Soleira em granito cinza andorinha, l = 15 cm, e = 2 cm, inclusive impermeabilização	36,87	M	26.50	977,05	0,10
<p>↳ 12.2 RODAPÉ</p> <p>↳ 12.2.1 Rodapé cerâmico, dimensões 8,5 x 40 cm, aplicado com argamassa industrializada ac-i,</p>					
↳ 12.2.1 Rodapé cerâmico, dimensões 8,5 x 40 cm, aplicado com argamassa industrializada ac-i,	9,27	M	56.00	519,12	0,05

CPERM/PPS
Fls. 161
Rub. _____

[Handwritten signature]

[Handwritten signature]

rejuntado, conforme especificações

☐ 13 PINTURAS

↳ ☐ 13.1 ACRÍLICA

↳ 13.1.1 Pintura sobre paredes, com lixamento, aplicação de 01 demão de selador acrílico, 02 demãos de massa acrílica e 02 demãos de tinta acrílica

14,11

M2

978.56

13807,48

1,36

↳ 13.1.2 Pintura sobre teto, com lixamento, aplicação de 01 demão de selador acrílico, 02 demãos de massa acrílica e 02 demãos de tinta acrílica

14,11

M2

628.00

8861,08

0,87

↳ ☐ 13.2 ESMALTE

↳ 13.2.1 Pintura de acabamento, sobre madeira, com lixamento, aplicação de 02 demãos de esmalte, inclusive emassamento

11,58

M2

87.56

1013,94

0,10

↳ 13.2.2 Pintura de acabamento, sobre estrutura de madeira, com lixamento, aplicação de 01 demão de esmalte sintético, inclusive emassamento

11,58

M2

276.00

3196,08

0,31

↳ 13.2.3 Pintura sobre superfícies metálicas, com lixamento, aplicação de 01 demão de tinta à base de zarcão e 02 demãos de tinta esmalte

23,52

M2

145.20

3415,10

0,34

☐ 14 ELEMENTOS DECORATIVOS E OUTROS

↳ ☐ 14.1

CONCRETO

↳ 14.1.1 Banco de concreto em alvenaria de tijolos, assento em concreto armado, sem encosto, pintado com tinta acrílica, 2 demãos (dimensões, detalhes e nos ambientes conforme projeto)

120,43

M

10.80

1300,64

0,13

↳ ☐ 14.2

BANCADA

↳ 14.2.1

Bancada em granito cinza andorinha de

CPL/PINTURAS
Fls. 162
Rub. _____

3cm de espessura, dim 2.85x0,60m, com testeira 7 cm, com instalação de 3 cubas (ver item 5.10.5) e um corte circular, polido, para lixeira conforme projeto.

280,51

Unidade

2.00

561,02

0,06

↳ 14.2.2

Bancada em granito cinza andorinha de 3cm espessura, dim 3.65x0.60m, inclusive rodopia 7 cm, assentada.

280,51

Unidade

1.00

280,51

0,03

↳ 14.2.3

Bancada em granito cinza andorinha de 3cm de espessura, dim 3.65x0.60m, com as duas cubas de cozinha, inclusive rodopia 7 cm, e pingadeira 2cm assentada.

280,51

Unidade

1.00

280,51

0,03

↳ 14.2.4

Bancada em alvenaria, com portas em madeira com revestimento melamínico, tampo em granito cinza andorinha, conforme projeto

725,63

Unidade

1.00

725,63

0,07

↳ 14.2.5

Bancada com tampo de madeira com revestimento melamínico branco (dim 0,80 x 6,00 m) e base em alvenaria revestida em cerâmica, conforme projeto.

852,30

Unidade

2.00

1704,60

0,17

↳ 14.3 MADEIRA

↳ 14.3.1

Quadro escolar verde e branco, com moldura de madeira e porta giz e pincel atômico, conforme especificações

159,00

M2

31.92

5075,28

0,50

↳ 14.3.2

Quadro escolar branco, com moldura, instalado na sala de informática

233,49

M2

1.50

350,24

0,03

↳ 14.3.3

Prateleira em compensado naval 18mm, com revestimento melamínico, inclusive suporte com mão francesa, conforme projeto

267,88

M2

9.54

2555,58

0,25

CPL/PM/116
Fls. 163
Rub. _____

Josivan Santos Marques
ENG. QUÍMICO - RES. SEG. DO TRABALHO
CREMATERIA/RS - Nº 1237/2004

↳ E 14.4 INCÊNDIO				
↳ 14.4.1 Extintor de pó químico ABC, capacidade 6 kg, alcance médio do jato 5m, tempo de descarga 16s, NBR9443, 9444, 10721				
129,14	Unidade	8.00	1033,12	0,10
↳ E 14.5 GÁS				
↳ 14.5.1 "Tubo de aço sem costura SCH 40 ø 3/4"				
26,08	M	7.00	182,56	0,02
↳ 14.5.2 "Cotovelo em aço forjado classe 10 ø 3/4" x 90°				
13,21	Unidade	5.00	66,05	0,01
↳ 14.5.3 "Te em aço forjado classe 10 ø 3/4"				
14,72	Unidade	1.00	14,72	0,00
↳ 14.5.4 "União em aço forjado classe 10 ø 3/4"				
26,83	Unidade	2.00	53,66	0,01
↳ 14.5.5 "Registro esfera ø 3/4"				
39,31	Unidade	1.00	39,31	0,00
↳ 14.5.6 "Luva em aço forjado classe 10 ø 3/4"				
9,76	Unidade	3.00	29,28	0,00
↳ E 14.6 VIDROS				
↳ 14.6.1 Vidro liso incolor 4mm				
84,37	M2	62.58	5279,87	0,52
↳ 14.6.2 Vidro canelado incolor 4mm				
66,60	M2	2.10	139,86	0,01
↳ 14.6.3 Espelho de cristal 4mm, com moldura de alumínio, acabamento em laminado				
316,63	M2	11.40	3609,58	0,35
E 15 INSTALAÇÕES REDE LÓGICA				
↳ E 15.1 REDE LÓGICA				
↳ 15.1.1 "Eletroduto de pvc rígido roscável 32mm (1.1/4"), fornecimento e instalação"				
16,73	M	110.00	1840,30	0,18
↳ 15.1.2 "Curva 90° p/ eletroduto roscável 1.1/4"				
5,49	Unidade	26.00	142,74	0,01
↳ 15.1.3 "Luva pvc roscavel p/ eletroduto 1.1/4"				
3,19	Unidade	45.00	143,55	0,01
↳ 15.1.4 "Bucha/arruela alumínio 1.1/4"				
2,50	q	45.00	112,50	0,01

Josivan Gomes Marques
 Eng. Civil - ENG. RES. SCS. CO-0086040-0
 CR-14445-2011 - CPF: 02.375.244-1

↳ 15.1.5 Cabo telefonico CCI-50 2 pares (uso interno) - fornecimento e instalação	0,99	M	130,00	128,70	0,01
↳ 15.1.6 Cabo UTP 4 pares categoria 6	5,64	M	205,00	1156,20	0,11
↳ 15.1.7 Obturador com haste padrão TELEBRAS	7,80	Unidade	1,00	7,80	0,00
↳ 15.1.8 Quadro de distribuicao para telefone n.3, 40X40X12cm em chapa metálica, sem Acessórios, padrão telebras, fornecimento e instalação	118,77	Unidade	1,00	118,77	0,01
↳ 15.1.9 Conector RJ45 (fêmea), para lógica	8,97	Unidade	19,00	170,43	0,02
↳ 15.1.10 "Espelho plástico RJ11/RJ45 2X4", 2 saidas"	2,90	Unidade	19,00	55,10	0,01
↳ 15.1.11 Tomada para telefone de 4 pólos padrão Telebrás - fornecimento e instalação	15,57	Unidade	5,00	77,85	0,01
↳ 15.1.12 "Caixa pvc 4" X 4" p/ eletroduto"	3,09	Unidade	22,00	67,98	0,01
☐ 16 PORTAL DE ACESSO					
↳ ☐ 16.1 MUROS E FECHOS					
↳ 16.1.1 Muro em cobogó h=1,80m - Padrão FNDE	94,52	M	7,25	685,27	0,07
↳ 16.1.2 Portão de abrir em metalon 40x40mm c/ 10cm 2fls	235,62	M2	4,20	989,60	0,10
↳ 16.1.3 "Tirante com rosca total, ref. DP-48, Ø 1 1/4"x600mm, fabricação REAL PERFIL ou similar"	12,14	null	2,00	24,28	0,00
↳ ☐ 16.2 COBERTURA					
↳ 16.2.1 Estrutura para telha cerâmica, em madeira aparelhada, apoiada em parede	97,75	M2	15,60	1524,90	0,15
↳ 16.2.2					

JOSIVAN GOMES MARQUES
 ENG. CIVIL E ENG. DE SEG. DE INST. E
 RECONSTRUÇÃO - CPF: 02.315.124

Cobertura em telha cerâmica tipo canal, com argamassa traço 1:3 (cimento e areia) e arame recozido	50,35	M2	9.20	463,22	0,05
↳ 16.2.3					
Cormeira com telha cerâmica embocada com argamassa traço 1:2:8 (cimento, cal hidratada e areia)	13,69	M	15.60	213,56	0,02
☐ 17 LIMPEZA DA OBRA					
↳ ☐ 17.1 LIMPEZA					
↳ 17.1.1					
Limpeza geral	1,38	M2	853.20	1177,42	0,12
TOTAL:				1017375,10	100

CPL/PW/17/13
Fls. 166
Rub. _____

Josivan Gomes Marques
ENG. CIVIL/ENG. DE SCS - PÓS-GRADUAC.
CREA-100043632 - CPF: 02.373.244-12

PB - Tavares
CRONOGRAMA

Ordem	Descrição	Mês 1		Mês 2		Mês 3		Mês 4		Mês 5		Mês 6		Mês 7		Mês 8		Mês 9		Valor do Item (R\$)
		Q1	Q2	Q1	Q2	Q1	Q2	Q1	Q2	Q1	Q2	Q1	Q2	Q1	Q2	Q1	Q2	Q1	Q2	
1	Serviços Preliminares	■	■																	9.189,10
2	Movimento De Terras		■	■	■															23.283,28
3	Infra-estrutura: Fundações			■	■	■	■													238.289,03
4	Superestrutura			■	■	■	■	■	■											134.512,50
5	Instalações Hidro-sanitárias							■	■	■	■	■	■	■	■	■	■	■	■	34.223,63
6	Instalações Elétricas E Telefônicas (380/20V)									■	■	■	■	■	■	■	■	■	■	55.680,00
7	Paredes E Pães					■	■	■	■	■	■	■	■	■	■	■	■	■	■	52.450,44
8	Esquadrias											■	■	■	■	■	■	■	■	47.899,30
9	Cobertura									■	■	■	■	■	■	■	■	■	■	233.868,19
10	Revestimento											■	■	■	■	■	■	■	■	83.034,92
11	Pavimentação																			40.782,66
12	Soleiras E Rodapés																			1.495,17
13	Pinturas																			30.283,69
14	Elementos Decorativos E Outros																			23.282,02
15	Instalações Rede Lógica																			4.021,92
16	Porta De Acesso																			3.900,84
17	Limpeza Da Obra																			1.177,42
Total:																			1.017.375,10	

Josimar Gomes Marques
 ENF. CIVIL E ENG. DE SEG. DA OBRA
 CREA 1014/2017 - CPF 01.513.194

(Handwritten signatures and initials)

CPIL/PT/MS
 Fis. 167
 Rub. _____



Estado da Paraíba
PREFEITURA MUNICIPAL DE TAVARES

CPL/PMT/PB
Fls. 169
Rub. _____

ANEXO V - Modelo de Carta de Credenciamento -

TOMADA DE PREÇO Nº 05/2014

(usar papel timbrado da empresa)

CARTA DE CREDENCIAMENTO

Local e data

Ao

Presidente da Prefeitura Municipal de Tavares - PB

Senhor Presidente,

Pela presente, designamos o Sr.(a) _____ portador(a) da carteira de identidade nº _____, expedida pela SSP do Estado de _____, para nos representar no processo licitatório relativo a **TOMADA DE PREÇO Nº 05/2014**, podendo o mesmo, rubricar documentos, renunciar o direito de recurso e apresentar impugnação à recursos, assinar atas, recorrer de decisões administrativas, enfim praticar todos os atos inerentes à referida licitação.

Atenciosamente,

Identificação e assinatura do outorgante



Estado da Paraíba
PREFEITURA MUNICIPAL DE TAVARES

ANEXO VI - MODELO DE DECLARAÇÕES

TOMADA DE PREÇO nº 05/2014

(Papel timbrado ou personalizado da empresa)

A empresa _____, CNPJ nº _____, sediada _____, **DECLARA**, sob as penas da lei, que não está impedida de participar de licitações promovidas pela Prefeitura de Tavares - PB e nem foi declarada inidônea para licitar, inexistindo até a presente data fatos impeditivos para sua habilitação no processo licitatório, modalidade **TOMADA DE PREÇO Nº 05/2014** ciente da obrigatoriedade de declarar ocorrências posteriores.

Local e data,

carimbo (ou nome legível) e assinatura do Representante Legal

A empresa _____, inscrita no CNPJ nº _____, por intermédio do seu representante legal o (a) Sr (a) _____, portador(a) Carteira de Identidade __ e do CPF nº _____ **DECLARA**, para fins do disposto inciso V do art. 27 da Lei nº 8.666, de 21 de junho de 1993, acrescido pela Lei nº 9.854, de 27 de outubro de 1999, que não emprega menor de 18 (dezoito) anos em trabalho noturno, perigoso ou insalubre.

*Ressalva: emprega menor, a partir de 14 (quatorze) anos, na condição de aprendiz em qualquer trabalho.

(*) Em caso afirmativo, assinalar a ressalva

Local e data,

carimbo (ou nome legível) e assinatura do Representante legal



CPL/PMT/PB
Fls. 371
Rub. _____

Estado da Paraíba
PREFEITURA MUNICIPAL DE TAVARES

CONTINUAÇÃO ANEXO VI

A empresa _____, CNPJ n° _____, sediada _____, declara, sob as penas da lei, que cumpre plenamente os requisitos para sua habilitação no processo licitatório, **TOMADA DE PREÇO N° 05/2014.**

Local e data,

carimbo (ou nome legível) e assinatura e do Representante Legal

DECLARAÇÃO PARA MICROEMPRESA E EMPRESA DE PEQUENO PORTE

(MODELO)

A empresa _____, inscrita no CNPJ n° _____, para fins de participação no Processo Licitatório Modalidade **TOMADA DE PREÇO N° 05/2014**, por intermédio de seu representante legal, o(a) Sr(a). _____, portador(a) da Carteira de Identidade n° _____ (órgão expedidor: _____ e do CPF n° _____, **DECLARA**, para fins legais, ser microempresa / Empresa de pequeno porte, nos termos da legislação vigente.

(local e data) _____, _____ de _____ de _____.

(representante legal, assinatura)



CPL/PM/T/PS
Fis. 172
Rub. _____

Estado da Paraíba
PREFEITURA MUNICIPAL DE TAVARES

ANEXO VII

MINUTA DO CONTRATO DO TOMADA DE PREÇO Nº 05/2014

TERMO DE CONTRATO PARA PRESTAÇÃO DE SERVIÇOS DE ENGENHARIA DO TIPO MENOR PREÇO GLOBAL SOB O REGIME DE EMPREITADA POR PREÇO UNITÁRIO, QUE ENTRE SI CELEBRAM A PREFEITURA MUNICIPAL DE TAVARES E A EMPRESA:

Contrato para prestação de serviços de engenharia do tipo menor preço global sob o regime de empreitada por preço unitário, que entre si fazem de um lado **A PREFEITURA MUNICIPAL DE TAVARES**, Estado da Paraíba, Pessoa Jurídica de Direito Público Interno, situada na Rua Ana Pereira Lima, s/n, Centro, Tavares, Estado da Paraíba, CEP: 58.753-000, inscrita no CNPJ (MF), sob o nº 08.944.092/0001-70, representado neste ato pelo Chefe do Executivo Municipal, o Prefeito Ailton Nixon Suassuna Porto, portador do CPF: 026.559.964-45, aqui denominado de **CONTRATANTE**, e do outro lado a empresa, _____, CNPJ nº _____, com escritório situado à Rua: _____, nº _____, Bairro _____, cidade/UF _____, CEP: _____, através do seu representante legal o Sr(a) _____, CPF: _____ e RG _____, residente e domiciliado na _____, doravante denominado **CONTRATADO**, celebram o presente contrato advindo do processo de Licitação Modalidade Tomada de Preço nº 05/2014 e de acordo com a Lei nº 8.666/93, alterações posteriores e pelas cláusulas e condições que seguem:

DO OBJETO

CLÁUSULA PRIMEIRA - O presente contrato tem por objeto a Construção de uma Escola de um Pavimento com Seis Salas de Aula - Projeto Educativo Urbano II/Fundo Nacional de Desenvolvimento da Educação- FNDE e Projeto Executivo de Engenharia parte integrante do presente processo.

Parágrafo Único - Os serviços deverão ser executados de acordo com as condições e cláusulas expressas neste instrumento, especificações técnicas, proposta, cronograma físico-financeiro, projetos e instruções da PREFEITURA MUNICIPAL DE TAVARES - PB e do Edital da Tomada de Preço Nº 05/2014, documentos esses que passarão a integrar o presente contrato, independentemente de transcrição.



Estado da Paraíba

PREFEITURA MUNICIPAL DE TAVARES

EMPENHO
Fls. 173
Rub. _____

DO REGIME DE EXECUÇÃO

CLÁUSULA SEGUNDA - O objeto deste contrato será executado sob o regime de empreitada por preço Unitário - art. 55, inciso II, da lei nº 8.666/93.

DO VALOR E CONDIÇÕES DE PAGAMENTO

CLÁUSULA TERCEIRA - A Contratante pagará a Contratada a importância com base no preço proposto e aprovado o valor global de R\$ _____ (_____), para a totalidade do período mencionado na CLÁUSULA QUARTA.

Parágrafo Primeiro - Os preços a serem aplicados para execução das obras e serviços objeto deste Contrato, serão unitários, especificados na PLANILHA DE CÁLCULO REALIZADA PELA PREFEITURA MUNICIPAL DE TAVARES - PB e nos termos da proposta apresentada e aprovada, que passará a integrar este Contrato, independentemente de transcrição. Fica expressamente estabelecido que os preços referidos incluem todos os custos diretos e indiretos requeridos para execução das obras e quaisquer encargos que possam incidir nas obras e serviços a serem executados,

Parágrafo Segundo - O valor correspondente à execução dos serviços será depositado em Conta Corrente da CONTRATADA, através de Ordem Bancária, Transferência ou através de pagamento em cheque na Tesouraria Geral da Prefeitura de Tavares, mediante Autorização de Pagamento (AP), no prazo máximo de 30 (trinta) dias, contados a partir da data final do adimplemento de cada parcela, mediante processo regular com base nas medições realizadas e aceitas pela Fiscalização, lançadas em Boletim de Medição, que após conferido será assinado pelo Engenheiro Fiscal de Obras e pelo responsável da CONTRATADA. As medições serão mensais, com intervalos nunca superiores a 30 (trinta) dias, excetuando-se as medições inicial e final. O pagamento da 1ª medição só deverá ser efetivado quando da comprovação, pela CONTRATADA, da Anotação de Responsabilidade Técnica - ART., sobre a execução da obra junto ao CREA/PB, nos termos da resolução nº 425, de 18. 12. 98, do CONFEA, sob pena do não recebimento da medição requerida.

Parágrafo Terceiro - No ato do pagamento de cada medição, A CONTRATADA fica obrigada a apresentar cópia autenticada da Folha de Pagamento de Pessoal e respectivas Guias de Recolhimento Prévio devidamente quitadas, das contribuições Previdenciárias e do F.G.T.S., incidentes sobre a remuneração dos segurados incluída em Nota Fiscal



Estado da Paraíba

PREFEITURA MUNICIPAL DE TAVARES

CPL/PT/PS
Fls. 174
Rub. _____

ou Fatura, correspondente aos serviços executados, na forma prevista na Lei 8.212/91, alteada pela Lei nº 9.032, de 28.04.95, e regulamentos instituídos pelo Regime Geral de Previdência Social - RGPS.

Parágrafo Quarto - Não será efetuado qualquer pagamento à CONTRATADA enquanto houver pendência de liquidação da obrigação financeira em virtude de penalidade ou inadimplência contratual.

DA VIGÊNCIA DO CONTRATO

CLÁUSULA QUARTA - A vigência do presente contrato iniciar - se - á a partir de sua assinatura e o seu termino indo ate ____ de _____ de _____, podendo ser prorrogado de acordo com o que estabelece o disposto do art. 57 da lei nº 8.666.93 e alterações posteriores.

DO PAGAMENTO E DO FATURAMENTO

CLAÚSULA QUINTA - Os pagamentos das despesas decorrentes da execução dos serviços a que se refere o presente Contrato será realizado com Recursos do Fundo Nacional de Desenvolvimento da Educação - FNDE.

Parágrafo Primeiro - Será emitido nota fiscal, fatura ou documento equivalente, onde os pagamentos serão efetuados, após o processo regular com base nas medições realizadas e aceitas pela Fiscalização, lançadas em Boletim de Medição, que após conferido será assinado pelo Engenheiro Fiscal de Obras e pelo responsável da CONTRATADA, acompanhado da respectiva documentação fiscal.

DO REAJUSTE CONTRATUAL

CLÁUSULA SEXTA - Haverá reajustamento nos valores do presente contrato, para os casos previstos em lei. Para a concessão do reajuste deverá ser utilizado o Índice Nacional da Construção Civil - INCC, da Coluna 35 da FGV - Fundação Getúlio Vargas, ou outro que venha a substituí-lo por imposição do Governo Federal. A periodicidade anual deverá ser contada a partir da data da apresentação da proposta na licitação respectiva.

Parágrafo Primeiro - A periodicidade do reajuste é anual, aplicado somente aos pagamentos de valores referentes a eventos físicos realizados a partir do 1º (primeiro) dia imediatamente subsequente ao término do 12º (décimo segundo) mês e, assim, sucessivamente, contado desde a data da apresentação da proposta e de acordo com a vigência do contrato.



CPL/MP/PE
Fls. 175
Rub. _____

Estado da Paraíba
PREFEITURA MUNICIPAL DE TAVARES

Parágrafo Segundo – Após a aplicação do reajuste nos termos deste documento, o novo valor da parcela ou o saldo contratual vigorará e passará a ser praticado, pelo próximo período de 06 (seis) meses, sem reajuste adicional e, assim, sucessivamente, durante a vigência do contrato.

DAS DESPESAS E DOS RECURSOS ORÇAMENTÁRIOS

CLÁUSULA SÉTIMA – Os pagamentos das despesas decorrentes da execução dos serviços objeto deste contrato, correrão por conta dos Recursos do Fundo Nacional de Desenvolvimento da Educação – FNDE, através da seguinte rubrica: **UNIDADE ORÇAMENTÁRIA: 06.00** - Secretaria de Educação, Cultura e Desporto – 12.361.3007.1007 – Construir Escolas de Ensino Fundamental – **ELEMENTO DE DESPESA 44.90.51** – Obras e Instalações.

DOS PRAZOS PARA EXECUÇÃO DOS SERVIÇOS

CLÁUSULA OITAVA – O prazo para execução dos serviços, objeto deste contrato será de 09 (nove) meses, a contar da data da emissão da competente Ordem de Serviço pela autoridade competente.

Parágrafo Primeiro – Os prazos de início, de conclusão e entrega das obras admitem prorrogação a critério da PREFEITURA MUNICIPAL DE TAVARES, fundada em conveniência administrativa, desde que ocorra algum dos seguintes motivos:

- a) Paralisações por motivo de força maior.
- b) Define-se como circunstâncias de força maior, acontecimentos imprevistos tais como: greve, atos de sabotagem, guerras, bloqueios, tumultos, comoções públicas, epidemias, terremotos, tempestades, inundações, explosões e quaisquer outras ocorrências similares ou equivalentes, que fiquem além do controle de quaisquer das partes.
- c) Alteração do Projeto e/ou Especificações Técnicas pela PREFEITURA MUNICIPAL DE TAVARES.
- d) Aumento ou diminuição dos serviços previstos na Planilha de Quantitativos, devendo a prorrogação ou antecipação do prazo ser proporcional à variação dos serviços.
- e) Superveniência de fato excepcional e imprevisível, inclusive ocorrências de chuvas fortes, que altere fundamentalmente as condições de execução do contrato.



Estado da Paraíba
PREFEITURA MUNICIPAL DE TAVARES

EMPLANTADO
Fls. 176
Rub. _____

- f) Impedimento da execução do Contrato, por fato ou ato de terceiros, reconhecido pela PREFEITURA MUNICIPAL DE TAVARES, em documento contemporâneo à sua ocorrência.
- g) Toda prorrogação de prazo deverá ser justificada tecnicamente por escrito e previamente autorizada pela Autoridade Superior, devendo a mesma ser formalizada através de aditamento, observadas as disposições contidas no Art. 57, da Lei nº 8.666/93, alterada.

DAS OBRIGAÇÕES DA CONTRATADA

CLÁUSULA NONA - Constituem obrigações da CONTRATADA:

- a) A Contratada será responsável civilmente e penalmente por todo e quaisquer danos causados diretamente à Administração ou a terceiros, decorrentes de sua culpa ou dolo, por ação ou omissão, em decorrência da execução dos serviços objeto deste contrato, não sendo a Contratante, em nenhuma hipótese, responsável por danos indiretos ou lucros cessantes, não podendo ainda ser arguido, para efeito de exclusão de sua responsabilidade, o fato de a Administração proceder à fiscalização ou acompanhamento da execução dos serviços;
- b) Executar os serviços licitados rigorosamente de acordo com as especificações constantes no edital e na sua proposta, no prazo de até 90 (noventa) dias;
- c) Responder pelas consequências da inexecução do contrato;
- d) A Contratada obriga-se a manter as condições iniciais de habilitação durante toda a vigência do contrato, sob pena de rescisão.
- e) A contratada se responsabilizará pelo recolhimento de todos os tributos Federais, Estaduais e Municipais, que direta ou indiretamente incidam ou venham a incidir sobre a obra ou serviço relacionado com o objeto contratual.
- f) Ficará a contratada com a responsabilidade de comunicar, imediatamente e por escrito, à PREFEITURA MUNICIPAL DE TAVARES - PB, tão logo sejam do seu conhecimento, os procedimentos fiscais, ainda que de caráter interpretativo, os quais possam ter reflexos financeiros sobre o contrato.



C.º 1077/PB
Fls. 177
Rub. _____

Estado da Paraíba

PREFEITURA MUNICIPAL DE TAVARES

- g) Manter sempre à frente das obras e serviços, profissional devidamente habilitado na entidade profissional competente e pessoal adequado e disponível na quantidade necessária para a execução dos serviços.
- h) A mão-de-obra empregada pela contratada, na execução dos serviços, objeto do contrato, não terá nenhuma vinculação empregatícia com a PREFEITURA MUNICIPAL DE TAVARES - PB, descabendo, portanto, imputação de qualquer obrigação social a esta, observando-se o disposto no art. 71, da Lei nº 8.666/93.
- i) Todas as obrigações tributárias, fiscais, previdenciárias e/ou sociais decorrentes da execução dos serviços, objeto do contrato firmado com a contratada, bem como pelos danos e prejuízos que a qualquer título causar a PREFEITURA MUNICIPAL DE TAVARES - PB e/ou a terceiros em decorrência da execução do contrato, serão de inteira responsabilidade da contratada.
- j) A Contratada se obriga a recolher todos os encargos sociais e tributos de acordo com o que estabelece a legislação vigente e apresentar mensalmente a PREFEITURA MUNICIPAL DE TAVARES - PB, cópias autenticadas das guias de recolhimento.
- k) Dentro do prazo de prescrição estabelecida pela lei civil ou administrativa, a contratada deverá se responsabilizar e arcar com ônus de todas as reclamações e/ou ações jurídicas decorrentes de ofensas ou danos causadas ao direito de propriedade de terceiros, resultante da execução dos serviços.
- l) Obedecer todas as Normas Técnicas da ABNT vigentes e que venham a vigorar na execução dos serviços e fornecer, a qualquer época, os esclarecimentos e as informações técnicas que venham a ser solicitadas pela PREFEITURA MUNICIPAL DE TAVARES - PB sobre o objeto do contrato.
- m) Manter permanentemente no escritório da obra, LIVRO DE OCORRÊNCIA, autenticado pela PREFEITURA MUNICIPAL DE TAVARES - PB, no qual o responsável pela fiscalização e a contratada anotarão todas e quaisquer ocorrências que mereçam registro, devendo ser entregue a PREFEITURA MUNICIPAL DE TAVARES - PB quando da medição final e entrega da obra.



Estado da Paraíba

PREFEITURA MUNICIPAL DE TAVARES

EXPLORADO
Fls. 178
Rub. _____

- n) Permitir e facilitar à fiscalização, a inspeção ao local das obras, em qualquer dia e hora, devendo prestar os esclarecimentos solicitados.
- o) Em tudo agir, segundo as diretrizes da CONTRATANTE.

DAS OBRIGAÇÕES DA CONTRATANTE

CLÁUSULA DÉCIMA – A CONTRATANTE obriga-se á:

- a) A Contratante se obriga a proporcionar à Contratada todas as condições necessárias ao pleno cumprimento das obrigações decorrentes do presente contrato, consoante estabelece a Lei nº 8.666/93 e alterações posteriores.
- b) Comunicar a CONTRATADO(A) toda e qualquer ocorrência com a execução dos serviços, diligenciando nos casos que exigem providências corretivas.
- c) Efetuar os pagamentos na forma convencionada no presente instrumento, dentro do prazo previsto, desde que atendidas às formalidades pactuadas;
- d) Expedir termo circunstanciado ou recibo ao receber o objeto do contrato (art. 73, inciso I, letra b, c/c art. 74, parágrafo único, da Lei nº 8.666/93).
- e) Notificar à Contratada, imediatamente, sobre as faltas e defeitos observados na execução dos serviços especificados no Contrato;
- f) Paralisar ou suspender, a qualquer tempo, a execução dos serviços objeto deste contrato, de forma parcial ou total, mediante pagamento único e exclusivo do que foi executado, quando constatado que os serviços executados estão em desacordo com as obrigações assumidas;

DOS SERVIÇOS NÃO PREVISTOS NO CONTRATO

CLÁUSULA DÉCIMA PRIMEIRA – Os preços unitários para execução de novos serviços surgidos quando da execução, serão propostos pela CONTRATADA e submetidos à apreciação da PREFEITURA MUNICIPAL DE TAVARES - PB.

Parágrafo Único – A execução dos serviços não previstos será regulada pelas mesmas condições estabelecidas no Contrato, ficando sua



Estado da Paraíba

PREFEITURA MUNICIPAL DE TAVARES

CPL/PAT/PE
Fls. 179
Rub. _____

execução condicionada à assinatura do Termo Aditivo no qual figurarão os novos preços e prazos ajustados.

DAS PENALIDADES E SANÇÕES

CLÁUSULA DÉCIMA SEGUNDA – A Contratada que ensejar o retardamento na execução dos serviços objeto deste contrato, não mantiverem a proposta, que tendo declarado previamente a condição de habilitação deixar de apresentar tempestivamente a documentação comprobatória exigida no edital, comportarem-se de modo inidôneo, fizerem declaração falsa ou cometerem fraude fiscal, poderão ser aplicadas, conforme o caso, as seguintes sanções, sem prejuízo da reparação dos danos causados:

a) Advertência por escrito;

b) Multa, sendo:

b.1) multa de 1% (um por cento) sobre o valor adjudicado, caso a licitante se recuse a assinar o contrato;

b.2) de 5% (cinco por cento) sobre o valor do empenho, no caso de inexecução total ou parcial na execução do objeto licitado;

b.3) de 10% (dez por cento) sobre o valor contratado no caso de atraso no cumprimento dos prazos estabelecidos, as quais serão representadas por percentuais do valor da etapa em atraso do contrato superior a 30 (trinta) dias, na execução dos serviços.

c) Suspensão temporária do direito de licitar, de contratar com a Administração por período não superior a 02 (dois) anos e, se for o caso, descredenciamento no CADFOR, pelo prazo de até 05 (cinco) anos ou enquanto perdurarem os motivos determinantes da punição ou, ainda, até que seja promovida a reabilitação perante a autoridade que aplicou a penalidade;

d) Declaração de inidoneidade para licitar e contratar com a Administração Pública enquanto perdurarem os motivos determinantes da punição ou até que seja promovida a reabilitação perante a própria autoridade que aplicou a penalidade.

Parágrafo Primeiro – As multas previstas na cláusula decima segunda, aliena “b” não têm caráter compensatório e o seu pagamento não eximirá o vencedor do certame da responsabilidade por perdas e danos decorrentes das infrações cometidas.



Estado da Paraíba
PREFEITURA MUNICIPAL DE TAVARES

Parágrafo Segundo – No caso de existência de quaisquer valores oferecidos como garantia de participação à licitação, poderá a PREFEITURA MUNICIPAL DE TAVARES efetuar a retenção dos valores depositados em seu nome, até os valores das multas aplicadas.

Parágrafo Terceiro – Poderão ser retidas, também, quaisquer quantias depositadas a título de garantia de participação na licitação ou garantia contratual, até o valor devido.

Parágrafo Quarto – A licitante contratada tem o prazo de 10 (dez) dias consecutivos, contados a partir de sua notificação, para se pronunciar a respeito de multas aplicadas pela PREFEITURA MUNICIPAL DE TAVARES. Decorrido esse prazo, a penalidade passa a ser considerada como aceita, na forma como foi apresentada, e não dará o direito da licitante contratada expor qualquer contestação.

DA RESCISÃO DO CONTRATO

CLÁUSULA DÉCIMA TERCEIRA – O contrato originado poderá ser rescindido Administrativamente nas hipóteses previstas com o disposto nos arts. 77 a 80 da Lei nº 8.666/93 e alterações posteriores sem que caiba à licitante contratada direito a qualquer indenização, sem prejuízo das penalidades pertinentes, assegurando o contraditório e a ampla defesa (Parágrafo único do art. 78, da Lei nº 8.666/93) ou quando ocorrer as seguintes motivos:

I – Determinada por ato unilateral e escrito da Administração, nos casos enumerados nos incisos I a XII e XVII do art. 78 da Lei nº 8.666/93;

II – Amigável, por acordo entre as partes, reduzida a termo no contrato, desde que haja conveniência para a Administração;

III – Judicial, nos termos da Legislação

DAS MEDIÇÕES, CONDIÇÕES E PRAZO PARA PAGAMENTO

CLÁUSULA DÉCIMA QUARTA – A contratada deverá apresentar a documentação de cobrança, obrigatoriamente no protocolo da PREFEITURA MUNICIPAL DE TAVARES, em 03 (três) vias, com o valor expresso em moeda corrente nacional, mediante a emissão de nota fiscal, fatura ou outro documento legal, observadas as exigências da legislação tributária.



Estado da Paraíba
PREFEITURA MUNICIPAL DE TAVARES

Parágrafo Primeiro – A contratada deverá indicar, no documento de cobrança, o número do contrato, com a respectiva data de assinatura, item contratual das condições de pagamento a que se refere o documento de cobrança, o valor da parcela correspondente e a data do vencimento.

Parágrafo Segundo – O prazo para pagamento referente à execução dos serviços, objeto do contrato a ser firmado com a contratada, será de 30 (trinta) dias, contados a partir da ocorrência dos eventos ou da apresentação do documento de cobrança no protocolo da PREFEITURA MUNICIPAL DE TAVARES.

Parágrafo Terceiro – Os quantitativos de serviços efetivamente executados pela contratada serão medidos parcial e mensalmente pela PREFEITURA MUNICIPAL DE TAVARES e lançados no Boletim de Medição, que depois de conferidos, serão assinados pelo responsável técnico da contratada, pelo engenheiro fiscal da obra, pelo Secretário de Obras da PREFEITURA MUNICIPAL DE TAVARES/PB.

Parágrafo Quarto – Os pagamentos serão efetuados com base em valores apurados através das medições dos serviços efetivamente executados no período, conforme o cronograma físico-financeiro, e com base nos preços unitários constantes do contrato e devidamente certificados.

Parágrafo Quinto – A última parcela somente será liberada, depois de cumpridas todas as condições exigidas no instrumento contratual a ser firmado com a Contratada.

Parágrafo Sexto – O pagamento de qualquer parcela somente será efetuado mediante a apresentação da Certidão Negativa de Débito (CND), emitida pelo Instituto Nacional de Seguridade Social (INSS), com prazo de validade vigente.

Parágrafo Sétimo – O pagamento da medição final ficará condicionado à aceitação da obra pela PREFEITURA MUNICIPAL DE TAVARES, mediante apresentação de laudo de aceitação emitido por uma comissão integrada por representantes da PREFEITURA MUNICIPAL DE TAVARES, bem como à apresentação pela licitante contratada dos comprovantes de quitação perante o Instituto Nacional da Previdência Social e o Fundo de Garantia por Tempo de Serviço.

DAS CONDIÇÕES DE SEGURANÇA DO TRABALHO

CLÁUSULA DÉCIMA QUINTA – Deverão ser observadas pela contratada, todas as condições de segurança e higiene, medicina e meio ambiente do trabalho, necessária a preservação da integridade física e



Estado da Paraíba
PREFEITURA MUNICIPAL DE TAVARES

saúde de seus colaboradores, do patrimônio da PREFEITURA MUNICIPAL DE TAVARES e ao público afeto e dos materiais envolvidos na obra e/ou serviço, de acordo com as normas regulamentadas pelo Ministério do Trabalho, bem como outros dispositivos legais e normas específicas da PREFEITURA MUNICIPAL DE TAVARES.

Parágrafo Primeiro – A PREFEITURA MUNICIPAL DE TAVARES poderá a seu critério determinar a paralisação da obra e/ou serviço, suspender pagamentos quando julgar que as condições mínimas de segurança, saúde e higiene do trabalho não estejam sendo observadas pela licitante contratada, sem prejuízo de outras sanções cabíveis. Este procedimento não servirá para justificar eventuais atrasos da licitante contratada.

Parágrafo Segundo – A contratada se responsabilizará, ainda, por atrasos ou prejuízos decorrentes da suspensão dos trabalhos quando não acatar a legislação básica vigente na época, no que se referir à Engenharia de Segurança e Medicina do Trabalho.

Parágrafo Terceiro – O não atendimento aos procedimentos referentes às Condições de Segurança e Medicina do Trabalho, pela contratada no prazo previsto, a PREFEITURA MUNICIPAL DE TAVARES poderá suspender os pagamentos a que fizer jus a contratada, podendo, ainda, caso o problema não seja solucionado no prazo determinado pela PREFEITURA MUNICIPAL DE TAVARES, rescindir o contrato firmado, sem prejuízo de outras sanções cabíveis.

DA PARALISAÇÃO DOS SERVIÇOS

CLÁUSULA DÉCIMA SEXTA – A PREFEITURA MUNICIPAL DE TAVARES, por conveniência administrativa ou técnica, se reserva o direito de paralisar, a qualquer tempo, a execução dos serviços, cientificando oficialmente à contratada tal decisão.

DO RECEBIMENTO DA OBRA, SERVIÇOS E DOS MATERIAIS

CLÁUSULA DÉCIMA SÉTIMA – Para o recebimento da obra, serviços e dos materiais utilizados para a sua execução, será designada uma comissão de recebimento, composta de no mínimo 03 (três) técnicos, que vistoriará as obras e serviços e emitirá TERMO DE RECEBIMENTO DEFINITIVO, no prazo não superior a 90 (noventa) dias após o decurso do prazo de vistoria que comprove a adequação do objeto aos termos contratuais, observado o disposto no art. 69 da lei 8.666/93, ou PROVISÓRIO, em até 15 (quinze) dias da comunicação escrita da contratada, a seu critério.

Parágrafo Primeiro – O termo de recebimento definitivo da obra e dos serviços, não isenta a contratada das cominações previstas na



Estado da Paraíba

PREFEITURA MUNICIPAL DE TAVARES

legislação civil em vigor, dentro dos limites estabelecidos pela lei ou pelo contrato.

Parágrafo Segundo - Após assinatura do termo de recebimento definitivo, a garantia prestada pela contratada será liberada.

DAS INSTRUÇÕES E NORMAS PARA RECURSOS

CLÁUSULA DÉCIMA OITAVA - Contra qualquer ato advindo da **CONTRATANTE** caberá recursos nos termos do art. 109 da Lei n.º 8.666/93 e suas alterações posteriores.

DOS ACRESCIMOS E SUPRESSÕES

CLÁUSULA DÉCIMA NONA - A CONTRATADA obriga-se a aceitar, nas mesmas condições contratuais, os acréscimos ou supressões que se fizerem necessários no montante de até 25% (vinte e cinco por cento), do valor do contrato, em conformidade com o art. 65º, Parágrafo 1º, da Lei n.º 8.666/93 e alterações posteriores, observando-se o disposto no Parágrafo 2º e seguintes do referido artigo da Lei acima citada.

DA SUBCONTRATAÇÃO OU DAS TRANSFERÊNCIA DOS DIREITOS

CLÁUSULA VIGÉSIMA - A contratada não poderá transferir, ceder ou subcontratar a outrem no todo ou em parte, as responsabilidades assumidas para a execução dos serviços objeto desta licitação, sem previa e expressa anuência da **CONTRATANTE**.

Parágrafo Primeiro - Qualquer subcontratação, cessão ou transferência, mesmo que admitidas expressamente pela **PREFEITURA MUNICIPAL DE TAVARES**, importará na responsabilidade da contratada, na forma definida na norma inscrita na Lei Civil.

Parágrafo Segundo - Para a realização da subcontratação, cessão ou transferência do objeto deste contrato, caso seja efetuada, a contratada deverá apresentar toda documentação exigida para comprovação de habilitação jurídica e regularidade fiscal. Quanto à qualificação técnica e qualificação econômico-financeira a comprovação deverá ser compatível com o percentual referente à subcontratação, cessão ou transferência, se houver.

DA ALTERAÇÃO CONTRATUAL

CLÁUSULA VIGÉSIMA PRIMEIRA - O contrato poderá ser alterado pela **CONTRATANTE** de acordo com o que estabelece nos casos previsto do art. 65 nos incisos I e II, da Lei n.º 8.666/93 e alterações posteriores.



Estado da Paraíba
PREFEITURA MUNICIPAL DE TAVARES

CPL/PMT/PS
Fls. 384
Rub. _____

DA PUBLICAÇÃO DO CONTRATO

CLÁUSULA VIGÉSIMA SEGUNDA - A publicação resumida do instrumento de contrato ou de seus aditamentos na imprensa oficial, que é condição indispensável para sua eficácia, será providenciada pela Administração até o quinto dia útil do mês seguinte ao de sua assinatura, para ocorrer no prazo de vinte dias daquela data, qualquer que seja o seu valor, ainda que sem ônus, ressalvado o disposto no art. 26 da Lei nº 8.666/93 e suas alterações posteriores.

DOS TRIBUTOS E DESPESAS

CLÁUSULA VIGÉSIMA TERCEIRA - Constituirá encargo exclusivo da contratada o pagamento de tributos, tarifas, emolumentos e despesas decorrentes da formalização deste contrato e da execução de seu objeto, conforme art. 71 caput da Lei nº 8.666/93 e alterações posteriores.

DO FORO COMPETENTE

CLÁUSULA VIGÉSIMA QUARTA - O foro da cidade de Princesa Isabel - PB é competente para dirimir todas as questões oriundas deste Contrato, excluído qualquer outro, por mais especial e privilegiado que seja. E, para firmeza e validade do que aqui ficou estipulado, firmou-se o presente termo em 02 (duas) vias de igual teor, que, depois de lido e achado conforme, é assinado pelas partes contratantes e por duas testemunhas que a tudo assistiram.

Tavares - PB, ____ de _____ de _____.

CONTRATANTE

CONTRATADO

TESTEMUNHAS:

Nome:

CPF: _____

Nome:

CPF: _____



AVISO DE LICITAÇÃO
TOMADA DE PREÇO N.º 05/2014

OBJETO: Construção de uma Escola de um Pavimento com Seis Salas de Aula - Projeto Educativo Urbano II/Fundo Nacional de Desenvolvimento da Educação- FNDE e Projeto Executivo de Engenharia parte integrante do presente processo. Data e Local, às 09:00 horas do dia 16/06/2014, na sala de reuniões da CPL, na Rua Ana Pereira Lima, s/n, Centro, Tavares.

Tavares - PB, em 29 de Maio de 2014.

Adriana de Aquino dos Santos
ADRIANA DE AQUINO DOS SANTOS
Presidente da CPL

Semanário Oficial

(Criado D.O.M. pela Lei nº 289, de 12.01.1938 – Modificado S.O.M. pela Lei nº 328, de 31.03.1938)

Anexo XXIV

Tavares-PB, de 22 à 31 de Maio de 2014 Nº 870

AVISO DE LICITAÇÃO TOMADA DE PREÇO N.º 05/2014

OBJETO: Construção de uma Escola de um Pavimento com Seis Salas de Aula – Projeto Educativo Urbano II/Fundo Nacional de Desenvolvimento da Educação- FNDE e Projeto Executivo de Engenharia parte integrante do presente processo. Data e Local, às 09:00 horas do dia 16/06/2014, na sala de reuniões da CPL, na Rua Ana Pereira Lima, s/n, Centro, Tavares.

Tavares – PB, em 29 de Maio de 2014.

Adriana de Aquino dos Santos
ADRIANA DE AQUINO DOS SANTOS
Presidente da CPL



CPL/PMT/110
Fls. 187
Rub. _____

PREFEITURA MUNICIPAL DE SERRA DA RAÍZ
EXTRATO DE CONTRATO

OBJETO: Contratação de empresa do ramo da construção civil para os serviços de Ampliação da UBS do Sítio Cardoso neste município. Fundamento Legal: Tomada de Preços nº 0002/2014. Dotação: Recursos Próprios do Município de Serra da Raiz. (Recursos do SUS). Dotação Orçamentária: 02040 - 10.301.0009 1005 - 449051 0000. Vigência: 5 (cinco) meses. Partes Contratadas: Prefeitura Municipal de Serra da Raiz e: CT Nº 00031/2014 - 26.05.14 - CONSTRUTORA COSTA E SILVA LTDA. - R\$ 228.567,55.

AVISO DE HOMOLOGAÇÃO E ADJUDICAÇÃO
TOMADA DE PREÇOS Nº 2/2014

Nos termos do relatório final apresentado pela Comissão Permanente de Licitação e observado o parecer da Assessoria Jurídica, referente a Tomada de Preços nº 0002/2014, que objetiva: Contratação de empresa do ramo da construção civil para os serviços de Ampliação da UBS do Sítio Cardoso neste município; Homologo o correspondente procedimento licitatório e Adjudico o seu objeto a: CONSTRUTORA COSTA E SILVA LTDA. - R\$ 228.567,55.

Serra da Raiz-PB, 28 de maio de 2014
ADAILMA FERNANDES DA SILVA LIMA
Prefeita

AVISO DE LICITAÇÃO
TOMADA DE PREÇOS Nº 8/2014

Toma público que fará realizar através da Comissão Permanente de Licitação, sediada no Largo da Matriz, 60 - Centro - Serra da Raiz - PB, às 10:00 horas do dia 13 de Junho de 2014, licitação modalidade Tomada de Preços, do tipo menor preço, para: Contratação de uma empresa do ramo da construção civil para executar os serviços de Reforma do Prédio do CRAS Recursos previstos no orçamento vigente. Fundamento legal: Lei Federal nº 8.666/93 e suas alterações posteriores. Informações: no horário das 08:00 às 12:00 horas dos dias úteis, no endereço supracitado. Telefone: (083) 3684-1092. Email: eplscenadaraiz@hotmail.com

Serra da Raiz-PB, 27 de maio de 2014
IVANILDO BATISTA DA SILVA
Presidente da Comissão

PREFEITURA MUNICIPAL DE SOLÂNEA
AVISO DE LICITAÇÃO
PREGÃO PRESENCIAL Nº 32/2014

Toma público que fará realizar através do Pregoeiro Oficial e Equipe de Apoio, sediada na Rua Pernambuco, 5/N - Centro - Solânea - PB, às 08:00 horas do dia 17 de Junho de 2014, licitação modalidade Pregão Presencial, do tipo menor preço, para: Locação de veículos destinados a atender ao Gabinete do Prefeito e a Secretaria de Saúde - Solânea/PB. Recursos: previstos no orçamento vigente. Fundamento legal: Lei Federal nº 10.520/02 e Decreto Municipal nº 007/2013. Informações: no horário das 08:00 às 12:00 horas dos dias úteis, no endereço supracitado. Telefone: (083) 3363-1285. Email: licitacoessolanea@hotmail.com

Solânea - PB, 29 de maio de 2014.
JUSCELINO SOARES DA SILVA

PREFEITURA MUNICIPAL DE TAVARES

AVISOS DE LICITAÇÃO
TOMADA DE PREÇOS Nº 5/2014

OBJETO: Construção de uma Escola de um Pavimento com Seis Salas de Aula - Projeto Educativo Urbano II/Fundo Nacional de Desenvolvimento da Educação- FNDE e Projeto Executivo de Engenharia parte integrante do presente processo. Data e Local, às 09:00 horas do dia 16/06/2014, na sala de reuniões da CPL, na Rua Ana Pereira Lima, s/n. Centro, Tavares

PREGÃO PRESENCIAL Nº 25/2014

OBJETO: Contratação de empresa especializada para fornecimento de material de consumo de informática para as secretarias do município de Tavares - PB. Data e Local, às 14:00 horas do dia 16/06/2014, na sala de reuniões da CPL, na Rua Ana Pereira Lima, s/n. Centro, Tavares.

PREGÃO PRESENCIAL Nº 26/2014

OBJETO: Prestação de Serviços Técnicos Especializados de Apoio Administrativo à Secretaria de Saúde do Município, na elaboração de projetos técnicos e alimentação dos sistemas e Saúde Data e Local, às 15:00 horas do dia 16/06/2014, na sala de reuniões da CPL, na Rua Ana Pereira Lima, s/n. Centro, Tavares.

Tavares - PB, 29 de maio de 2014.
JOÃO LOPES DE SOUSA NETO
Pregoeiro

Este documento pode ser verificado no endereço eletrônico <http://www.in.gov.br/ata/licitacoes.html>, pelo código 00032014053000250

ESTADO DO PARANÁ
PREFEITURA MUNICIPAL DE ASSAÍ

AVISOS DE LICITAÇÃO
TOMADA DE PREÇO Nº 7/2014

OBJETO: OBJETO: CONTRATAÇÃO DE EMPRESA PARA AMPLIAÇÃO DO POSTO DE SAÚDE COPASA ATRAVÉS DO PROGRAMA DE REQUALIFICAÇÃO DE UNIDADES BÁSICAS DE SAÚDE (UBS), DO FUNDO NACIONAL DE SAÚDE. Nº 09611017000113002, HABILITADO PELA PORTARIA Nº 1.381, DE 09 DE JULHO DE 2013

SESSÃO DE ABERTURA DE ENVELOPE E JULGAMENTO: 18/JUNHO/2014 ÀS 08H30MIN

EDITAL: Os documentos integrantes do Edital estarão disponíveis e poderão ser retirados pelos interessados, na Prefeitura do Município de Assaí até o dia 13/JUNHO/2014, mediante o pagamento de R\$ 50,00 (cinquenta reais) na Av. Rio de Janeiro, 720, 1º andar, e as informações serão prestadas de segunda a sexta feira pelo telefone (43) 3262 1313 no setor de licitação no horário comercial das 08:00h às 11:30h e das 13:00h às 16:00h.

TOMADA DE PREÇO Nº 8/2014

OBJETO: OBJETO: CONTRATAÇÃO DE EMPRESA PARA AMPLIAÇÃO DO POSTO DE SAÚDE DA VILA NOVA ATRAVÉS DO PROGRAMA DE REQUALIFICAÇÃO DE UNIDADES BÁSICAS DE SAÚDE (UBS), DO FUNDO NACIONAL DE SAÚDE. Nº 09611017000113001, HABILITADO PELA PORTARIA Nº 1.381, DE 09 DE JULHO DE 2013

SESSÃO DE ABERTURA DE ENVELOPE E JULGAMENTO: 18/JUNHO/2014 ÀS 10H30MIN

EDITAL: Os documentos integrantes do Edital estarão disponíveis e poderão ser retirados pelos interessados, na Prefeitura do Município de Assaí até o dia 13/JUNHO/2014, mediante o pagamento de R\$ 50,00 (cinquenta reais) na Av. Rio de Janeiro, 720, 1º andar, e as informações serão prestadas de segunda a sexta feira pelo telefone (43) 3262 1313 no setor de licitação no horário comercial das 08:00h às 11:30h e das 13:00h às 16:00h

Assaí, 29 de Maio de 2014
VANDA PEREIRA DA SILVA
Presidente da CPL

PREFEITURA MUNICIPAL DE BARRAÇÃO

AVISO DE LICITAÇÃO
PREGÃO PRESENCIAL Nº 14/2014

Tipo: MENOR PREÇO
PROCESSO Nº 038/2014

O MUNICÍPIO DE BARRAÇÃO, Estado do Paraná, inscrito no CNPJ sob nº 75.666.131/0001-01, com sede na Rua São Paulo, nº 235, Centro, Barracão/PR, toma público e para conhecimento dos interessados, que realizará LICITAÇÃO, na modalidade PREGÃO PRESENCIAL, às 09h00min (nove) horas, do dia 13 de junho de 2014, na forma da Lei 8.666/93 e suas alterações, e da Lei nº 10.520/02, visando a aquisição de uma minicargadora compacta, sobre rodas de pneu, nova, equipada com capamba e vassoura recolhedora, utilizando recursos do contrato de repasse nº 797.796/2013 - Processo 1012312-19/2013 - MAPA. Cópia do edital poderá ser retirada junto ao Departamento de Compras do Município, no horário normal de expediente.

Barracão-PR, 29 de Maio de 2014
MARCOS AURÉLIO ZANDONA
Prefeito

PREFEITURA MUNICIPAL DE BOA VISTA
DA APARECIDA

AVISO DE LICITAÇÃO
TOMADA DE PREÇO Nº 21/2014

O MUNICÍPIO DE BOA VISTA DA APARECIDA, comunica aos interessados que fará realizar licitação na modalidade acima, do tipo: "menor preço global", visando à Contratação de empresa para execução de Pavimentação Polidérmica de Estrada Rural na Linha Brandeleiro, com área total de 10.425 m², conforme projetos e especificações do edital, em regime de empreitada global, por meio da qual a contratada obriga-se a executar a obra, fornecendo a mão de obra e os materiais necessários. Data de abertura: 17/06/2014. Horário: 09:00 horas. Local: Sala de Reuniões - Paço Municipal. A íntegra do instrumento acima, poderá ser obtida pessoalmente junto ao Setor de Licitações desta Prefeitura na Avenida Cleto Barbosa Sobrinho, 1190, no horário das 08:00 às 12:00 horas e das 13:30 às 17:30 horas, de segunda a sexta-feira

Boa Vista da Aparecida, 26 de maio de 2014
WOLNEI ANTONIO SAVARIS
Prefeito

AVISO DE LICITAÇÃO FRACASSADA

Declara fracassada a Licitação na modalidade Tomada de Preços 017/2014, e dá outras providências. WOLNEI ANTONIO SAVARIS, Prefeito Municipal de Boa Vista da Aparecida - Pr, no uso de suas atribuições legais, que lhe são conferidas por Lei, DECRETA Art. 1º - Fica decretada "Fracassada" a Licitação na Modalidade Tomada de Preços 017/2014, referente à contratação de empresa para execução de Pavimentação Polidérmica na Região Norte da Avenida Turp, acesso a Praça do Lago, alagado da Usina de Salto Casias e área de lazer no Município de Boa Vista da Aparecida, com área total de 4.846 m² (quatro mil oitocentos e quarenta e seis metros quadrados). Art. 2º - Este Decreto entrará em vigor na data de sua publicação, revogando-se as disposições em contrário.

Boa Vista da Aparecida, 26 de maio de 2014
WOLNEI ANTONIO SAVARIS
Prefeito

PREFEITURA MUNICIPAL DE BOCAIÚVA DO SUL

AVISOS DE LICITAÇÃO
PREGÃO PRESENCIAL Nº 34/2014.

O MUNICÍPIO DE BOCAIÚVA DO SUL, toma público que às 13:30 horas do dia 18 de Junho de 2014, na sala de Licitações da Prefeitura do Município de Bocaiúva do Sul, realizará licitação na modalidade Pregão Presencial, do tipo menor preço, para aquisição de EQUIPAMENTOS de acordo com especificações do edital.

LOTE	OBJETO	QUANTIDADE	VALOR UNITÁRIO	TOTAL	PRAZO (DIAS)
01 <td>VEICULO</td> <td>01</td> <td>30.000,00</td> <td>30</td> <td>30</td>	VEICULO	01	30.000,00	30	30
02 <td>VEICULO LEVE</td> <td>01</td> <td>30.000,00</td> <td>30</td> <td>30</td>	VEICULO LEVE	01	30.000,00	30	30

Informações e esclarecimentos relativos ao edital, modelos e anexos poderão ser solicitados junto ao Pregoeiro na Rua Carlos Alberto Ribeiro, nº 21, Centro, Bocaiúva do Sul, Paraná, Brasil - Telefone: (041) 3675-3971 - (41) 3675-3970 - Fax: (041) 3675-3973 - E-mail: licitacao@bocaiuvadossul.pr.gov.br A Pasta Técnica, com o inteiro teor do Edital e seus respectivos modelos, anexos e anexos, poderá ser examinada no seguinte endereço Rua Carlos Alberto Ribeiro, nº 21, Centro, Bocaiúva do Sul, Paraná, das 08:30 às 16:30 horas.

Bocaiúva do Sul, 26 de Maio de 2014
MÁRCIA PEREIRA SANTOS
Pregoeira

TOMADA DE PREÇOS Nº 05/2014

PROCESSO Nº 57/2014.

Objeto: CONTRATAÇÃO DE EMPRESA ESPECIALIZADA PARA PAVIMENTAÇÃO EM BLOCOS DE CONCRETO, CONFORME PROJETOS, DESCRITIVO E ESPECIFICAÇÕES CONSTANTES NO EDITAL E SEUS ANEXOS. Emissão: 26/05/14. Entrega dos Envelopes: Até às 09:00 horas do dia 18/06/14, no Protocolo Geral da Prefeitura do Município de Bocaiúva do Sul, à Rua Carlos Alberto Ribeiro, nº 21, Centro - Bocaiúva do Sul/PR. Abertura dos Envelopes: Às 09:00 horas do dia 18/06/14, na sala da COMISSÃO PERMANENTE DE LICITAÇÃO da Prefeitura do Município de Bocaiúva do Sul, à Rua Carlos Alberto Ribeiro, nº 21, Centro - Bocaiúva do Sul/PR. O Edital estará disponível a partir de 27/05/2014, das 08:30 às 11:00 e das 13:30 às 16:30 de segunda a sexta-feira, com a Comissão Permanente de Licitação, à Rua Carlos Alberto Ribeiro, nº 21, Centro - Bocaiúva do Sul/PR. Informações poderão ser obtidas pelo telefone (41) 3675-3970 - 3675-3971, ou solicitação através do correio eletrônico licitacao@bocaiuvadossul.pr.gov.br

Em 29 de maio de 2014
DAVI DOS SANTOS VIANA
Presidente da CPL

PREFEITURA MUNICIPAL DE CAPANEMA
SECRETARIA DE ADMINISTRAÇÃO

AVISOS DE LICITAÇÃO
PREGÃO PRESENCIAL Nº 26/2014

O Município de Capanema, Estado do Paraná, toma público que realizará Processo Licitatório, nos termos a seguir:

Modalidade: Pregão Presencial nº 026/2014 - PMC

Tipo de Julgamento: Menor preço por ITEM

Objeto: Registro de preços para aquisição de material ambulatório para uso nas Unidades Básicas de Saúde do Município de Capanema - PR

Abertura das propostas: 14:00 horas do dia 12 de Junho de 2014

Local: Prefeitura Municipal de Capanema, Av. Pangot de Souza, 1080 - Capanema - Paraná - Centro.

Demais informações poderão ser obtidas no endereço acima citado em horário normal de expediente.

Documento assinado digitalmente conforme MP nº 2.200-2 de 24/08/2001, que institui a Infraestrutura de Chaves Públicas Brasileira - ICP-Brasil.